



Resolución Directoral

Lima, 04 de Octubre de 2024

VISTO:

El Expediente Administrativo con Registro N° 36515-2024, que contienen el Informe Técnico N° 006-2024-ETGRD-HNDM, de fecha 24 de setiembre de 2024, de la Coordinadora del Equipo de Trabajo de Gestión del Riesgo de Desastre, con el cual se solicita la aprobación del Documento Técnico: Plan de Contingencia por Recorrido Procesional del Señor de los Milagros 2024 del Hospital Nacional "Dos de Mayo" y el Informe N° 059-2024-EPP-EP-OEPE-HNDM con Proveído N° 632-2024-OEPE-HNDM, de fecha 30 de setiembre de 2024, de la Directora Ejecutiva de la Oficina Ejecutiva de Planeamiento Estratégico;

CONSIDERANDO:

Que, el artículo VI del Título Preliminar de la Ley N° 26842 – Ley General de Salud, establece que es responsabilidad del Estado promover las condiciones que garanticen una adecuada cobertura de prestaciones de salud a la población, en términos socialmente aceptables de seguridad, oportunidad y calidad;

Que, mediante Ley N° 28551, se establece la obligatoriedad de elaborar Planes de Contingencia, cuyo objeto define la obligación y procedimiento para la elaboración y presentación de planes de contingencia, con sujeción a los objetivos, principios y estrategias del Plan Nacional de Prevención y Atención de Desastres;

Que, la Ley N° 29664, Ley que crea el Sistema Nacional de Gestión del Riesgo de Desastres (SINAGERD), y modificatorias, la cual crea dicho sistema como sistema interinstitucional, sinérgico, descentralizado, transversal y participativo; asimismo tiene por finalidad identificar y reducir los riesgos asociados a peligros o minimizar sus efectos; así como, evitar la generación de nuevos riesgos, y preparación y atención ante situaciones de desastres mediante el establecimiento de principios, lineamientos de política, componentes, procesos e instrumentos de la Gestión del Riesgo de Desastres;

Que, el numeral 5.1, del artículo 5° de la Ley N° 29664, define a la Política Nacional de Gestión del Riesgo de Desastres como el conjunto de orientaciones dirigidas a impedir o reducir los riesgos de desastres, evitar la generación de nuevos riesgos y efectuar una adecuada preparación, atención, rehabilitación y reconstrucción ante situaciones de desastres, así como a minimizar sus efectos adversos sobre la población, la economía y el ambiente; asimismo, el numeral 6.1 del artículo 6° de la misma norma, precisa que la referida Política Nacional se establece sobre la base de los siguientes componentes: a) Gestión prospectiva: conjunto de acciones que se planifican y realizan con el fin de evitar y prevenir la conformación del riesgo futuro que podría originarse con el desarrollo de nuevas inversiones y proyectos en el territorio; b) Gestión correctiva: conjunto de acciones que se planifican y realizan con el objeto de corregir o mitigar el riesgo existente; y, e) Gestión reactiva: conjunto de acciones y medidas destinadas a enfrentar los desastres ya sea por un peligro inminente o por la materialización del riesgo;

Mediante el Decreto Supremo N° 038-2021-PCM, se aprueba la Política Nacional de Gestión del Riesgo de Desastres al 2050, con el fin de abordar las causas y los efectos de la alta vulnerabilidad de la población y sus medios de vida ante el riesgo de desastres en el territorio, en concordancia con los compromisos internacionales del Estado Peruano





en materia de Gestión del Riesgo de Desastres, las Políticas de Estado establecidas en el Acuerdo Nacional, el Plan Estratégico de Desarrollo Nacional (PEDN) y la Visión del Perú al 2050;



Que, de conformidad con el artículo 9° del Reglamento de Establecimientos de Salud y Servicios Médicos de Apoyo, aprobado por el Decreto Supremo N° 013-2006-SA, los establecimientos de salud están obligados a garantizar la calidad y seguridad de la atención que ofrecen a sus pacientes, a proporcionarles los mayores beneficios posibles en su salud, a protegerlos íntegramente contra riesgos innecesarios y satisfacer sus necesidades y expectativas en lo que corresponda;

Que, con el Decreto Supremo N° 115-2022-PCM, se aprobó el Plan Nacional de Gestión del Riesgo de Desastres – PLANAGERD 2022-2030, como instrumento del Sistema Nacional de Gestión del Riesgo de Desastres (SINAGERD), con el fin de desarrollar y operativizar los contenidos de la gestión del riesgo de desastres considerados en la Política Nacional de Gestión del Riesgo de Desastres al 2050;



Que, la Resolución Ministerial N° 188-2015-PCM, que aprueba los “Lineamientos para la Formulación y Aprobación de Planes de Contingencia”, establece las disposiciones relacionadas a la formulación, aprobación, difusión y evaluación de los planes de contingencia ante la inminencia u ocurrencia de un evento particular, en concordancia con la normativa vigente;

Que, con la Resolución Ministerial N° 643-2019/MINSA, se aprueba la Directiva Administrativa N° 271-MINSA/2019/DIGERD, Directiva Administrativa para la Formulación de los Planes de Contingencia de las Entidades e Instituciones del Sector Salud, cuyo objetivo es establecer los procedimientos específicos del Sector Salud, para la formulación de planes de contingencia ante la inminencia u ocurrencia de un evento adverso, emergencia o desastre, en el marco de la Ley N° 29664, Ley que crea el Sistema Nacional de Gestión del Riesgo de Desastres (SINAGERD);

Que, con el documento de vistos la Coordinadora del Equipo de Trabajo de Gestión del Riesgo de Desastre, remite el proyecto del Documento Técnico: Plan de Contingencia por Recorrido Procesional del Señor de los Milagros 2024 del Hospital Nacional “Dos de Mayo”, el mismo que cuenta con el Informe N° 059-2024-EPP-EP-OEPE-HNDM, con Proveído N° 632-2024-OEPE-HNDM, de fecha 30 de setiembre de 2024, suscrito por la Directora Ejecutiva de la Oficina Ejecutiva de Planeamiento Estratégico, concluyendo que el mencionado plan cumple con la normativa vigente y cuenta con saldo de libre certificación por un monto de S/ 1,220.00 soles para su financiamiento, dando su opinión favorable para su aprobación;



Estando a lo propuesto por la Coordinadora del Equipo de Trabajo de Gestión del Riesgo de Desastres, de la Dirección General;

Con las visaciones del Director Adjunto de la Dirección General, del Director Ejecutivo de la Oficina Ejecutiva de Administración, de la Directora Ejecutiva de la Oficina Ejecutiva de Planeamiento Estratégico, del Jefe del Departamento de Emergencia y Cuidados Críticos; y, del Jefe de la Oficina de Asesoría Jurídica;



De conformidad con lo establecido por la Resolución Ministerial N° 696-2008/MINSA, que aprueba el Reglamento de Organización y Funciones del Hospital Nacional Dos de Mayo y la Resolución Ministerial N° 886-2023/MINSA, de fecha 15 de setiembre de 2023, que designa temporalmente al Director de Hospital III (CAP-P N° 001), de la Dirección General del Hospital Nacional “Dos de Mayo”;



Resolución Directoral

Lima, 04 de Octubre.. de 2024

SE RESUELVE:

Artículo 1°.- Aprobar el Documento Técnico: Plan de Contingencia por Recorrido Procesional del Señor de los Milagros 2024 del Hospital Nacional "Dos de Mayo"; el mismo que consta de siete (07) numerales y ocho (08) anexos, haciendo un total de cuarenta y nueve páginas (49) y forma parte integrante de la presente Resolución.

Artículo 2°.- Disponer que, el cumplimiento y la implementación del Plan aprobado en el artículo precedente es de responsabilidad del Grupo de Trabajo de Gestión del Riesgo de Desastres.

Artículo 3°.- Disponer que, el Equipo de Trabajo de Gestión del Riesgo de Desastre, informe a la Dirección General, a la Oficina Ejecutiva de Planeamiento Estratégico y al Grupo de Trabajo de Gestión del Riesgo de Desastres, la ejecución de las actividades del referido Plan.

Artículo 4°.- Disponer que, la Oficina de Estadística e Informática publique la presente Resolución Directoral en el portal del Hospital Nacional Dos de Mayo <http://www.hdosdemayo.gob.pe>.

Regístrese, Comuníquese y Publíquese,



VIC. VICTORIA ADEL GONZÁLEZ PÉREZ
DIRECTOR GENERAL - DIRECCIÓN GENERAL
C.M.P. 2450 - R.N.E. 3977

VRGP/JEVT/Jacf.

C.C.

- Dirección Adjunta.
- Oficina de Asesoría Jurídica.
- Oficina Ejecutiva de Administración.
- Oficina Ejecutiva de Planeamiento Estratégico.
- Dpto. de Emergencia y Cuidados Críticos.
- Oficina de Estadística e Informática (Pág. Web).
- Equipo de Trabajo de Gestión del Riesgo de Desastre.
- Grupo de Trabajo de Gestión del Riesgo de Desastre.
- Archivo.

**DOCUMENTO TÉCNICO: PLAN DE CONTINGENCIA POR RECORRIDO PROCESIONAL
DEL SEÑOR DE LOS MILAGROS 2024 DEL HOSPITAL NACIONAL DOS DE MAYO**

INDICE

| | | |
|-------|---|----|
| I. | INTRODUCCIÓN..... | 2 |
| II. | FINALIDAD..... | 2 |
| III. | OBJETIVOS | 2 |
| 3.1 | Objetivo General..... | 2 |
| 3.2 | Objetivos Específicos | 3 |
| IV. | BASE LEGAL | 3 |
| V. | ÁMBITO DE APLICACIÓN | 3 |
| VI. | CONTENIDO | 4 |
| 6.1 | DETERMINACIÓN DEL ESCENARIO DE RIESGO | 4 |
| 6.1.1 | Identificación del peligro | 5 |
| 6.1.2 | Identificación de la vulnerabilidad | 6 |
| 6.1.3 | Determinación del nivel de riesgo | 10 |
| 6.2 | ORGANIZACIÓN FRENTE A LA SITUACIÓN DE CONTINGENCIA | 12 |
| 6.2.1 | Grupo de trabajo de Gestión de Riesgo del Desastre | 13 |
| 6.2.2 | Sistema de Comando de Incidentes en Salud (SCI – H)..... | 14 |
| 6.3 | PROCEDIMIENTOS ESPECIFICOS | 15 |
| 6.3.1 | Procedimiento de Preparación para Reducir el Daño en la Salud..... | 15 |
| 6.3.2 | Procedimiento de Alerta | 15 |
| 6.3.3 | Procedimiento de Comando y Coordinación..... | 15 |
| 6.3.4 | Procedimiento de Respuesta para la Organización de la Atención en Salud..... | 18 |
| 6.3.5 | Procedimiento para la Continuidad de los Servicios..... | 18 |
| 6.3.6 | Procedimiento de Fin de la Emergencia | 19 |
| 6.4 | ARTICULACIÓN ESTRATÉGICA AL PLAN ESTRATÉGICO INSTITUCIONAL Y ARTICULACIÓN OPERATIVA AL PLAN OPERATIVO INSTITUCIONAL..... | 19 |
| 6.5 | PRESUPUESTO | 19 |
| 6.6 | FINANCIAMIENTO..... | 19 |
| 6.7 | RESPONSABILIDADES..... | 20 |
| 6.8 | ACCIONES DE MONITOREO, SUPERVISIÓN Y EVALUACIÓN | 20 |
| VII. | ANEXOS..... | 21 |
| | ANEXO 01. Matriz de Actividades, tareas y presupuestos | 21 |
| | ANEXO 02. Resumen de Cartera de Servicios..... | 24 |
| | del Hospital Nacional “Dos de Mayo” | 24 |
| | ANEXO 03. Líneas Vitales del Hospital Nacional “Dos de Mayo” | 25 |
| | ANEXO 04. Lista de Almacén en Caso de Desastres..... | 26 |
| | ANEXO 05. Inventario de Farmacia de Emergencia..... | 27 |
| | ANEXO 06. Lista de retenes del Hospital | 46 |
| | ANEXO 07. Lista de Conformación de Brigadistas | 46 |
| | ANEXO 08. Directorio Telefónico de la Institución | 49 |



I. INTRODUCCIÓN

Lima es una metrópoli con más de 11 millones de habitantes, aproximadamente la tercera parte de la población nacional, sin contar con el incremento poblacional ocasionado por la migración interna y externa de los últimos años.

Durante el mes de octubre se realiza la tradicional festividad en honor al “Señor de los Milagros”, el fervor religioso del pueblo peruano católico se expresa en la devoción al “Señor de los Milagros” cuya imagen recorre procesionalmente las calles de Lima, con un numeroso acompañamiento de personas, causando concentraciones masivas y aglomeraciones que podrían generar potenciales amenazas a la salud de las personas.

El centro de Lima es el punto de concentración, en especial el Templo de las Nazarenas y otras iglesias donde la imagen del Señor de los Milagros “descansa” durante su recorrido procesional. Los devotos incluyen adultos mayores, personas discapacitadas, personas enfermas y familias acompañadas de niños; lo que incrementa riesgo que se produzca aplastamiento, asfixia, caídas, contusiones, entre otras lesiones.

Esta festividad también incrementa las actividades comerciales, principalmente del rubro alimentario, generándose riesgos de intoxicaciones masivas.

También podrían suscitarse potenciales alteraciones del orden; todos estos eventos, de producirse, tendrían efectos sobre la salud de las personas involucradas en los mismos; y superar la oferta de servicios de salud y de seguridad para la población. Por tanto, es necesario adoptar las previsiones necesarias para garantizar la salud de la población y la continuidad de los servicios de salud.

Cabe señalar que, en su recorrido procesional, la imagen del Señor de Los Milagros llega hasta nuestro nosocomio.

Por lo expuesto, el Grupo de Trabajo de Gestión de Riesgo de Desastres, ha elaborado el presente Plan de Contingencia, con la finalidad de proteger la salud y la vida de las personas durante las actividades que se realizan durante la festividad del Señor de los Milagros 2024.

El Hospital Nacional “Dos de Mayo” de categoría III – 1 de tercer nivel de atención con 149 años al servicio de la población, es un establecimiento de salud que brinda atención de mediana y alta complejidad y referente para la atención sanitaria en Lima como a nivel nacional; por lo que debe formular planes en el marco del Sistema Nacional de Gestión del Riesgo de Desastres, para hacer frente a posibles desastres ocasionados por fenómenos de todo origen. Por lo que nuestro hospital, en cumplimiento de sus funciones y según lo establecido en la Resolución Ministerial N° 643-2019/MINSA, que aprueba la Directiva Administrativa N.º 271- MINSA/2019/DIGERD, “Directiva Administrativa para la Formulación de Planes de Contingencia de las Entidades e Instituciones del Sector Salud”, ha elaborado el presente Plan de Contingencia por Recorrido Procesional del Señor de los Milagros 2024 del Hospital Nacional “Dos de Mayo”.

II. FINALIDAD

Contribuir a proteger a la vida y a la salud de las personas que se atiendan, en el Hospital Nacional “Dos de Mayo”, durante la festividad del Señor de los Milagros, en especial durante el recorrido procesional.

III. OBJETIVOS

3.1 Objetivo General

Brindar atención adecuada y oportuna a las personas que presenten daños a la salud como consecuencia de las actividades por la festividad y recorrido procesional de la imagen del Señor de los Milagros - 2024.



3.2 Objetivos Específicos

- a. Preparar de manera oportuna los servicios de emergencia y al personal de salud del Hospital Nacional "Dos de Mayo", ante los posibles eventos que se puedan suscitar durante las celebraciones por la festividad y recorrido procesional del Señor de los Milagros - 2024.
- b. Responder de manera organizada y efectiva ante un incremento de demanda en los servicios de salud como consecuencia de la ocurrencia de emergencias o desastres durante la festividad y recorrido procesional del Señor de los Milagros - 2024.

IV. BASE LEGAL

- a. Ley N° 26842, Ley General de Salud y sus modificatorias.
- b. Ley N° 29664, Ley que crea el Sistema Nacional de Gestión del Riesgo de Desastres (SINAGERD).
- c. Ley N° 31061, Ley de Movilización para la Defensa Nacional y el Orden Interno
- d. Decreto Legislativo N° 1129, que regula el Sistema de Defensa Nacional y su modificatoria
- e. Decreto Legislativo N° 1156, que dicta medidas destinadas a garantizar el servicio público de salud en los casos en que exista un riesgo elevado o daño a la salud y la vida de las poblaciones, modificado por el Decreto Legislativo N° 1588
- f. Decreto Supremo N° 048-2011-PCM que aprueba el Reglamento de la Ley N° 29664 que crea el Sistema Nacional de Gestión de Riesgo de Desastres (SINAGERD) y su modificatoria.
- g. Decreto Supremo N° 007-2014-SA, que aprueba el Reglamento del Decreto Legislativo N° 1156, que dicta medidas destinadas a garantizar el servicio público de salud en los casos en que exista un riesgo elevado o daño a la salud y la vida de las poblaciones y sus modificatorias.
- h. Decreto Supremo N° 038-2021-PCM, Decreto Supremo que aprueba la Política Nacional de Gestión de Riesgo de Desastres al 2050.
- i. Decreto Supremo N° 002-2022-DE, Decreto Supremo que aprueba el Reglamento de la Ley N° 31061, Ley de Movilización para la Defensa Nacional y el Orden Interno
- j. Decreto Supremo N° 115-2022-PCM, Decreto Supremo que aprueba el Plan Nacional de Gestión del Riesgo de Desastres - PLANAGERD 2022-2030
- k. Resolución Ministerial N° 276-2012-PCM, que aprueba los "Lineamientos para la Constitución y Funcionamiento de los Grupos de Trabajo de la Gestión del Riesgo de Desastres en los Tres Niveles de Gobierno".
- l. Resolución Ministerial N° 194-2005/MINSA, que aprueba la Directiva N° 053-05-MINSA/OGDN-V.01: "Organización y Funcionamiento de las Brigadas del Ministerio de Salud para atención y control de situaciones de Emergencia y Desastres"
- m. Resolución Ministerial N° 046-2013-PCM, que aprueba los "Lineamientos que definen el Marco de Responsabilidades en Gestión del Riesgo de Desastres en las entidades del Estado en los tres niveles de gobierno".
- n. Resolución Ministerial N° 028-2015-PCM, que aprueba los "Lineamientos para la Gestión de la Continuidad Operativa de las Entidades Públicas en los Tres Niveles de Gobierno".
- o. Resolución Ministerial N° 172-2015-PCM, que aprueba los "Lineamientos para la Implementación del Servicio de Alerta Permanente – SAP, en las entidades que integran el Sistema Nacional de Gestión del Riesgo de Desastres – SINAGERD.



**DOCUMENTO TÉCNICO: PLAN DE CONTINGENCIA POR RECORRIDO PROCESIONAL DEL SEÑOR DE LOS MILAGROS
2024 DEL HOSPITAL NACIONAL "DOS DE MAYO"**

- p. Resolución Ministerial N° 628-2018/MINSA, que aprueba la Directiva Administrativa N° 250-2018/MINSA/DIGERD "Organización y Funcionamiento del Centro de Operaciones de Emergencia (COE Salud) y de los Espacios de Monitoreo de Emergencias y Desastres del Sector Salud".
- q. Resolución Ministerial N° 643-2019/MINSA, que aprueba la Directiva Administrativa N° 271-MINSA/2019/DIGERD, "Directiva Administrativa para la Formulación de Planes de Contingencia de las Entidades e Instituciones del Sector Salud"
- r. Resolución Ministerial N° 826-2021/MINSA, que aprueba las "Normas para la Elaboración de Documentos Normativos del Ministerio de Salud
- s. Resolución Ministerial N° 090-2022/MINSA que Aprueban la Directiva Administrativa N°326-MINSA/OGPPM-2022, "Directiva Administrativa para la Formulación, Seguimiento y Evaluación de los Planes Específicos en el Ministerio de Salud.
- t. Resolución Ministerial N° 816-2023/MINSA, que aprueba el Documento Técnico: Procedimientos para Implementar la Respuesta en los Establecimientos de Salud frente a Emergencias y Desastres.
- u. Resolución Directoral N° 0557-2012/D/HNDM que implementa las Brigadas Hospitalarias de Respuesta del Hospital Nacional "Dos de Mayo".
- v. Resolución Directoral N° 041-2016/D/HNDM que conforma el Grupo de Trabajo de Gestión del Riesgo del Hospital Nacional "Dos de Mayo".
- w. Resolución Directoral N° 046-2016/D/HNDM, que aprueba el Manual de Organización y Funciones de la Dirección General del Hospital Nacional "Dos de Mayo" – 2015, incluyendo las funciones del Equipo de Trabajo de Gestión del Riesgo en Salud.
- x. Resolución Directoral N° 175-2022/D/HNDM, que reconoce Brigadistas del Hospital Nacional "Dos de Mayo".
- y. Resolución Directoral N° 183-2024/D/HNDM, que aprueba el Documento Técnico: Protocolo para implementar la Respuesta del Hospital Nacional "Dos de Mayo" frente a Emergencias y Desastres - 2024.
- z. Resolución Directoral N° 208-2024/D/HNDM, que reconoce por el período de tres (03) años como Brigadistas Hospitalarios del Hospital Nacional "Dos de Mayo", en adición a los brigadistas ya reconocidos con Resolución Directoral N° 175-2022/D/HNDM, a cuatro servidores.

V. ÁMBITO DE APLICACIÓN

El presente plan es de cumplimiento obligatorio por el personal del Hospital Nacional "Dos de Mayo" durante el mes de octubre, con énfasis en las fechas centrales del recorrido procesional del Señor de los Milagros 05, 18, 19, 28 de octubre y 01 de noviembre del 2024.

VI. CONTENIDO

6.1 DETERMINACIÓN DEL ESCENARIO DE RIESGO

Las procesiones religiosas, históricamente generan aglomeración de personas en los templos y calles por donde se produce el recorrido procesional, lo que genera el riesgo de que se produzcan asfixias, desmayos, contusiones y otros eventos adversos

Principales peligros identificados:

- Violencia social
- Accidentes de tránsito



- Intoxicaciones alimentarias
- Incendio urbano
- Sismo de gran magnitud

6.1.1 Identificación del peligro

En ese contexto, ante el inminente aumento de afluencia a centros religiosos y actividades relacionadas a la celebración por Recorrido Procesional del Señor de los Milagros 2024, se han identificado los peligros mencionados

| IDENTIFICACION Y CARACTERIZACION DE LA AMENAZA / PELIGRO | | | |
|--|------------------------------------|--|--|
| a. Suceso previsible: Recorrido Procesional del Señor de los Milagros | | Tipo: Fenómeno de origen antrópico | |
| b. Fecha de Ocurrencia: octubre 2024 | c. Magnitud: Depende del evento | d. Duración: Mes de octubre 2024 | |
| e. Lugares que podrían afectarse: | | Lima Metropolitana | |
| f. Población que podría ser afectada: | | Expuesta 100% Probablemente damnificada 10% | |

Es por ello que debemos encontrarnos preparados frente a las siguientes amenazas:

a. Sismo:

Evento de origen natural, que no puede predecirse. El riesgo sísmico constante en nuestro país, por encontrarnos dentro del círculo de Fuego del Pacífico;

La devoción a la imagen del Señor de los Milagros se origina asociada a la sismicidad de nuestra ciudad. La imagen original del Cristo de Pachacamilla, cuyo autor es desconocido, quedó en pie luego que un potente terremoto, acaecido el 13 de noviembre de 1655, destruyó gran parte de Lima virreinal, lo que fue tomado como un hecho prodigioso y se inició su veneración, construyéndose un templo en su honor; cuyo altar mayor está, en parte, conformado por el muro donde se pintó la imagen. Al producirse varios terremotos destructores de la ciudad, se inició el recorrido procesional de una copia de la imagen, que continúa hoy.

b. Accidentes de Tránsito:

Evento antrópico, que se incrementa en fechas festivas teniendo previsión de su incremento principalmente en los días de recorrido procesional, que para este año se realizarán los días 05, 18, 19 y 28 de octubre y el 01 de noviembre 2024, en Lima Metropolitana. Estudios revelan que el Perú es uno de los países con la tasa de accidentes de tránsito más alta del mundo según el Ministerio de Transporte y Comunicaciones. El Cuerpo General de Bomberos Voluntarios del Perú reporta que los accidentes de tránsito son la segunda emergencia más recurrente.

c. Incendios:

Eventos antrópicos, que se incrementan por la quema de artefactos pirotécnicos, sobrecarga del sistema eléctrico (tomacorrientes saturados), incremento de las troncales de gas y grifos de GNV, inadecuado almacenaje de productos inflamables, carencia de sistemas anti-incendios. Dándonos una magnitud de riesgo de moderado a severo, que generaría daños como lesiones por quemadura y ahogamiento.

Según las estadísticas reportadas por la Oficina del Cuerpo General de Bomberos, la tercera emergencia más común son los incendios. La estructura de las viviendas (quincha y adobe) determinan una alta vulnerabilidad frente a estos eventos.



d. Intoxicaciones:

Evento antrópico, se incrementa por consumo de alimentos de dudosa procedencia o elaborados sin adecuadas medidas sanitarias, mal manejo de los alimentos, poco control sanitario, etc. Con magnitud de riesgo leve a moderado, que generaría daños como lesiones digestivas, deshidratación en grado variado y sus complicaciones.

e. Agresiones Físicas:

Lima Metropolitana tiene zonas con alto riesgo de vandalismo, robos, y otros delitos que pueden estar asociados a ingesta de alcohol cocaína, etc. Asimismo, se han incrementado las agresiones físicas con armas de fuego y punzocortantes. Las zonas donde transita la procesión del Señor de los Milagros se encuentran entre las que presentan más delincuencia.

La creciente sensación de inseguridad en la ciudad de Lima se correlaciona con el hecho de que el 70% de denuncias a la policía son por hurto y robo.

f. Manifestaciones con Concentración de Personas en Masa:

El Templo de Nazarenas, es muy concurrido todo el mes de octubre, donde se realizan misas con la iglesia abarrotada de fieles. Durante las fechas de procesión, se moviliza una gran multitud de personas acompañando la venerada imagen. Existe por ello, riesgo de estampida humana, lesiones por aplastamiento, asfixia, y otras.

6.1.2 Identificación de la vulnerabilidad.

a. Vulnerabilidad de la Población

| | | | | | |
|---|---|--|---|--|--|
| A. POBLACIÓN: | | | | | |
| <i>a. Indicadores Demográficos:</i> | | | | | |
| <i>Población total expuesta*:</i> | Niños: (0-14 a.) 2'132,876 (22.5%) | Jóvenes: (15 – 29 a.) 2'420,156 (25.5%) | Adultos Jóvenes: (30 – 44 a.) 2'187,501 (23.0%) | Adultos: (45 – 59 a.) 1'536,309 (16.1%) | Adultos mayores: 1'208,563 (12.7%) |
| <i>Grupos de la población más vulnerables:</i> NIÑOS, ADULTOS JÓVENES Y ADULTOS MAYORES | | | | | |
| <i>b. Perfil Epidemiológico:</i> | | | | | |
| <i>Enf. Transmisibles:</i> • Enfermedades Diarreicas. • Enfermedades Respiratorias. • Metaxénicas • Infección contagiosa – Sarampión y otras prevenibles con vacunación | | <i>Enf. No Transmisibles:</i> • Exacerbación de cuadros crónicos de Hipertensión Arterial y Diabetes Mellitus | | <i>Causa Externa:</i> • Intoxicaciones alimentarias • Intoxicaciones alcohólicas • Politraumatismos, contusiones • Quemaduras • Asfixia por humo o por aglomeraciones | |
| <i>c. Principales actividades económicas**:</i> • Comercio al por mayor y menor (8,4%). • Industrias manufactureras (10,2%). • Alojamiento y servicios de comida (8,4%). | | | <i>Población en situación de pobreza***:</i> | | |
| | | | Pobreza: 19.8% | | Pobreza extrema: 3.85% |
| <i>d. Preparación y capacitación de la comunidad para casos de desastre:</i> Mediante difusión por radio, televisión y realización de simulacros en centros educativos y establecimientos de salud, planes de contingencia municipales, del sector salud y Policía Nacional. Se desconoce impacto de estas acciones. | | | | | |



**DOCUMENTO TÉCNICO: PLAN DE CONTINGENCIA POR RECORRIDO PROCESIONAL DEL SEÑOR DE LOS MILAGROS
2024 DEL HOSPITAL NACIONAL "DOS DE MAYO"**

| B. SERVICIOS BÁSICOS: | | | | |
|--|--|---|--|--|
| Vías de Acceso a la Localidad: | Terrestre <i>Condiciones de Vulnerabilidad:</i> Alta accidentalidad en Carretera Central, Carretera Panamericana, y calles de la ciudad. | | | |
| Medios de Transporte Disponibles o Cercanos: | Buses Interprovinciales, microbuses, bus Metropolitano, tren eléctrico elevado, camiones, automóviles, motocicletas, mototaxis, triciclos, bicicletas. <i>Condiciones de Vulnerabilidad:</i> Alta, exceso de velocidad, no respeto señales de tránsito, poco uso de medios de seguridad (cinturón de seguridad, cascos), consumo de alcohol y drogas, exceso de pasajeros. | | | |
| Sistemas de Comunicación Existentes: | Telefonía fija y móvil, Fax, Radio, Internet <i>Condiciones de Vulnerabilidad:</i> Alta, se pierde señal en casos de sismos o flujo alto de llamadas, algunas torres de transmisión en zonas con riesgo de caídas o daños por terceros. | | | |
| Energía eléctrica****: | Existe Disponibilidad Local: Si (X) No () | | | |
| | Alumbrado Público: Si (X) No () | | | |
| | Población con servicio domiciliario (%): 99.6% | | | |
| | <i>Condiciones de vulnerabilidad:</i> Alta, posibilidad de colapso de redes por afectación de central termoenergética por daño de terceros. Caída de torres por actos de terrorismo por eventos de tipo natural como movimientos sísmicos. | | | |
| Agua potable****: | Servicio disponible: Si (X) No () | | | |
| | Población con servicio domiciliario (%): 93,4% | | | |
| | Calidad del agua: Potable, apta para consumo humano | | | |
| | <i>Condiciones de Vulnerabilidad:</i> Mediana a alta, posibilidad de contaminación de la planta. Redes contra incendios ineficientes, poca presión de agua. | | | |
| Disposición de desechos****: | Sistemas disponibles: Desagüe. Camión recolector. | | | |
| | Población con servicio domiciliario de desagüe (%): 91,7% | | | |
| | <i>Condiciones de Vulnerabilidad:</i> Alta, ruptura de colectores, explosiones por mal estado del sistema de desagüe en el casco urbano antiguo de la ciudad. Recojo de desechos sólidos no operativo en su totalidad en algunas zonas por falta de personal, principalmente en días feriados. Falta de cultura de saneamiento en la población. | | | |
| C. RECURSOS LOCALES PARA LA RESPUESTA: | | | | |
| <i>Institución</i> | <i>Tipo de apoyo</i> | <i>Responsable</i> | <i>Dirección</i> | <i>Teléfono/ correo electrónico</i> |
| Dirección General de Gestión del Riesgo de Desastres y Defensa Nacional en Salud | <ul style="list-style-type: none"> • Brigadistas • Equipamiento • Carpas | Oficina Ejecutiva De Movilización Y Defensa Civil | Av. San Felipe 1116 – 1118 Jesús María | Central: 222-2059 COE Salud: 222-2143 Fax: 222-1226 coesalud@minsa.gob.pe |
| SAMU | <ul style="list-style-type: none"> • Ambulancias • Atención inicial | Director Ejecutivo | | 106 |
| Cuerpo General de Bomberos Voluntarios | <ul style="list-style-type: none"> • Rescate de víctimas • Manejo de incendios | Comandancia local – Lima | Av. Salaverry N° 2495 – San Isidro | 116 2220222 |
| Hospital Central de la Policía Nacional del Perú | <ul style="list-style-type: none"> • Sanidad Policial | Director General | Av. Brasil Cuadra 26 – Jesús María | Central: 4630708 Emergencia: 8262349 Anexo: 2386 |
| Cruz Roja Peruana | <ul style="list-style-type: none"> • Voluntarios Brigadistas | Representante de la Cruz Roja | Av. Arequipa N° 1285 | 2658783 Fax 2660481 |



**DOCUMENTO TÉCNICO: PLAN DE CONTINGENCIA POR RECORRIDO PROCESIONAL DEL SEÑOR DE LOS MILAGROS
2024 DEL HOSPITAL NACIONAL "DOS DE MAYO"**

| | | | | |
|---|---|---------------------------------|---|---|
| Central de Emergencias de la Policía Nacional | <ul style="list-style-type: none"> Rescate de víctimas Traslado de víctimas | Jefe de la Región Policial Lima | Av. España Cuadra 4 - Cercado de Lima. | 105 Telefax: 330 4412 ofin7pnp@yahoo.es |
| SISOL | <ul style="list-style-type: none"> Ambulancias Atención Inicial | Gerente General | Calle Carlos Concha N° 163 - San Isidro | 2642222 |
| <p>* Población estimada Censo 2017, según INEI. ** Lima Metropolitana: Principales Resultados el IV Censo Nacional Económico 2017. INEI *** INEI. Censo 2017.</p> | | | | |

b. Vulnerabilidad del Establecimiento de Salud

| | | |
|---|---|--------------|
| • TIPO Y DENOMINACIÓN DEL ESTABLECIMIENTO: | | |
| Institución | Ministerio de Salud | |
| Denominación | Hospital Nacional "Dos de Mayo" | |
| Nivel | III – 1 | |
| • RECURSOS HUMANO: | | |
| Médicos | 506 | |
| Enfermeras | 564 | |
| Obstetras | 49 | |
| Técnicos y auxiliares de enfermería | 600 | |
| Otros | 554 | |
| • AREAS CRÍTICAS: | | |
| Área | Número | Operatividad |
| Emergencia | 02 Adultos: Tópico Medicina: 07 Tópico Cirugía 1: 05 Tópico de Cirugía 2:04 Tópico Traumatología: Tópico de Obstetricia: 03 Observación: 16 Trauma-Shock: 04, Trauma Shock aislados 4 | Si |
| | Pediatría: Observación: 08 Aislados: 01 Trauma-Shock: 02 | Si |
| SOP | Emergencia: 02 | Si |
| | Central: 08 | |
| Recuperación postquirúrgica | Emergencia: 06 | Si |
| | Central: 08 | |
| UCI | UCI General: 24 | Si |
| | UCIN: 12 | |
| | UCI pediatría:06 | |
| | UCI Neo: 08 | |
| | UCIN neo:06 | |
| Sala de Partos | Sala de Partos: 01 (Centro Obstétrico) Centro Quirúrgico: 01 | Si |
| Casa de fuerza | 01 generador | Si |
| Otras | Laboratorio Central | Si |
| | Diagnóstico por Imágenes | Si |
| | Farmacia de Emergencia | Si |
| | Central de Esterilización | Si |



**DOCUMENTO TÉCNICO: PLAN DE CONTINGENCIA POR RECORRIDO PROCESIONAL DEL SEÑOR DE LOS MILAGROS
2024 DEL HOSPITAL NACIONAL "DOS DE MAYO"**

| • SISTEMA DE COMUNICACIÓN: | | |
|---|--|--|
| Equipo | Número | Operatividad |
| Radio VHF | 01 | Si |
| Teléfono | 01 Central Telefónica 05 directos 191 anexos | Si |
| Fax | 03 | Si |
| Otros | Internet | Si |
| • ABASTECIMIENTO Y ALMACENAMIENTO DE AGUA: | | |
| Sistema | Operatividad | |
| Conexión a red pública | Si | |
| Cisterna | No | |
| Tanque | Si | |
| Otros | No | |
| • ENERGÍA ELÉCTRICA: | | |
| Sistema | Operatividad | |
| Conexión a red pública | No | |
| Grupo Electrónico | Si Grupo electrógeno hospitalario con 24 horas de autonomía, depende de adecuada provisión de petróleo y otros insumos (sal industrial) | |
| Otros | No | |
| • MEDIOS DE TRANSPORTE: | | |
| Sistema | Número | Operatividad |
| Ambulancias | 06 | Operativas |
| Vehículos | 3 camionetas | 1 operativa 2 inoperativas |
| Otros | 1 camión 1 mini van | Camión operativo Mini van operativa |
| • MEDICAMENTOS E INSUMOS MÉDICOS: | | |
| <ul style="list-style-type: none"> ○ Se cuenta con un "Almacén de Desastres" medicamentos e insumos para a hacer frente a situaciones contingenciales, ubicado en el Servicios de Emergencia. ○ Se cuenta con una Farmacia de Emergencia ○ Farmacia dispondrá Kits de medicamentos e insumos para emergencias o desastres. | | |
| • ORGANIZACIÓN Y PREPARACIÓN EN EMERGENCIAS Y DESASTRES: | | |
| <ul style="list-style-type: none"> ○ Grupo de Trabajo de Gestión del Riesgo de Desastres. ○ Plan Hospitalario Frente a Emergencias y Desastres. ○ Brigadistas Hospitalarias. ○ Personal capacitado por Equipos de Atención. ○ Planes de Contingencia | | |
| • VULNERABILIDAD DE LOS ESTABLECIMIENTOS: | | |
| <ul style="list-style-type: none"> ○ Índice de seguridad estructural: Bajo ○ Índice de seguridad no estructural: Medio ○ Índice de seguridad funcional: Medio ○ ISH: 0,37 ○ Nivel de Vulnerabilidad: B. ○ El Hospital Nacional "Dos de Mayo" presenta múltiples vulnerabilidades, las salas de hospitalización y las áreas administrativas se encuentran en la zona antigua del hospital, la cual al ser Patrimonio Nacional declarado por el INC no permite cambios a nivel estructural. | | |
| • OTRA INFORMACIÓN DE IMPORTANCIA: | | |
| El Reporte de Evaluación de Daños, estará a cargo del presidente del Grupo de Trabajo de Gestión del Riesgo de Desastres y será enviado al COE Salud de la DIGERD y el CDC en caso de Enfermedades Infecto-contagiosas. | | |



6.1.3 Determinación del nivel de riesgo

a. Estimación del Riesgo de la Comunidad

| | | | |
|---|--|------------------------------|----------------------|
| a. Número de Muertes. | | | |
| <ul style="list-style-type: none"> ○ Muertos en caso de Sismo y Tsunami en Lima: Se estima entre 25,000 y 50,000. ○ Muertos por Accidentes de Tránsito: 3245 casos (todo el Perú) ○ Muertes por Quemaduras: Aprox. 70 al año (Lima Metropolitana). | | | |
| b. Lesiones Traumáticas: | | | |
| <i>Tipo</i> | <i>Grave</i> | <i>Moderado</i> | <i>Leve</i> |
| <ul style="list-style-type: none"> • Politraumatismos, Trauma Encéfalo-craneano, Trauma Torácico-abdominal. | 5 - 10% | 15 - 30% | 60 - 80% |
| c. Enfermedades Transmisibles: | | | |
| <i>Tipo</i> | <i>Grave</i> | <i>Moderado</i> | <i>Leve</i> |
| <ul style="list-style-type: none"> • Enfermedad Diarreicas • Enfermedades Infecciosas Respiratorias | 2- 8% 4 - 10% | 20- 30% 30 -40% | 70 - 80% 80 - 95% |
| d. Problemas de Salud Mental: | | | |
| <i>Tipo</i> | <i>Grave</i> | <i>Moderado</i> | <i>Leve</i> |
| <ul style="list-style-type: none"> • Síndrome de abstinencia por alcohol, Intoxicación alcohólica aguda, Ansiedad, Depresión, Pánico | 1-2% | 20 - 30% | 60 - 80% |
| e. Desplazamiento de la Población: | | | |
| <i>Origen</i> | <i>Destino</i> | <i>Población</i> | |
| Provincias del interior | Lima | 10000 | |
| f. Daños a los Servicios Básicos: | | | |
| <i>Servicio Dañado</i> | <i>Tipo de Daño</i> | <i>Severidad del Daño</i> | |
| <ul style="list-style-type: none"> • Fluido eléctrico • Agua • Desagüe • Telefonía | Corte Corte total o parcial Contaminación c/aguas servidas Colapso Corte, saturación | Alto Alto Alto Alto | |
| g. Daños a la Infraestructura Productiva: | | | |
| <i>Infraestructura Dañada</i> | <i>Tipo de Daño</i> | <i>Severidad del Daño</i> | |
| Oficinas públicas, bancos, centros comerciales | Destrucción Incendio | Moderado - alto | |
| h. Escasez de Alimentos: | | | |
| <ul style="list-style-type: none"> ○ Ante la posibilidad de interrupción en las vías de comunicación terrestre (carreteras) por deslizamientos producto de movimientos sísmicos, inundaciones, o ante la posibilidad de bloqueo de carretera producto de conflictos sociales estamos expuestos a escasez de alimentos. | | | |
| i. Daños al Medio Ambiente: | | | |
| <i>Elemento Dañado</i> | <i>Tipo de Daño</i> | <i>Severidad del Daño</i> | |
| <ul style="list-style-type: none"> ○ Atmósfera ○ Ríos y mar | Contaminación por humo, quema de gasolina Contaminación con basura y aguas servidas. | Medio | |



| |
|---|
| <i>j. Otros daños de importancia:</i> |
| <ul style="list-style-type: none"> ○ Bloqueo de vías de comunicación ○ Daño a locales de la policía y fuerzas armadas |

b. Estimación del Riesgo de los Establecimientos de Salud

| | | | |
|---|----------------------------------|-----------------|---------------------------|
| a. Daños sobre la Infraestructura de Salud: | | | |
| <i>Área Dañada</i> | <i>Tipo de Daño</i> | | <i>Severidad del Daño</i> |
| Área de Hospitalización (en caso de sismo o incendio) | Estructural, desplome de paredes | | Severo |
| b. Daños Sobre los Servicios Básicos y el Equipamiento: | | | |
| <i>Elemento Dañado</i> | <i>Tipo de Daño</i> | | <i>Severidad del Daño</i> |
| Camas hospitalarias, veladores, vitrinas | Aplastamiento | | Moderado a severo |
| c. Daños Sobre la Población cantidad: | | | |
| <i>Tipo de Daño</i> | <i>Grave</i> | <i>Moderado</i> | <i>Leve</i> |
| Policontusos (según el desastre) | 5 - 10% | 15 – 30% | 60 – 80% |
| d. Otros daños de importancia: | | | |
| <ul style="list-style-type: none"> ○ Funcionamiento parcial del Servicio de Emergencia, salas de operaciones, Casa de fuerza, Departamento de Nutrición, Central de Esterilización, Farmacia | | | |



6.2 ORGANIZACIÓN FRENTE A LA SITUACIÓN DE CONTINGENCIA

Organización

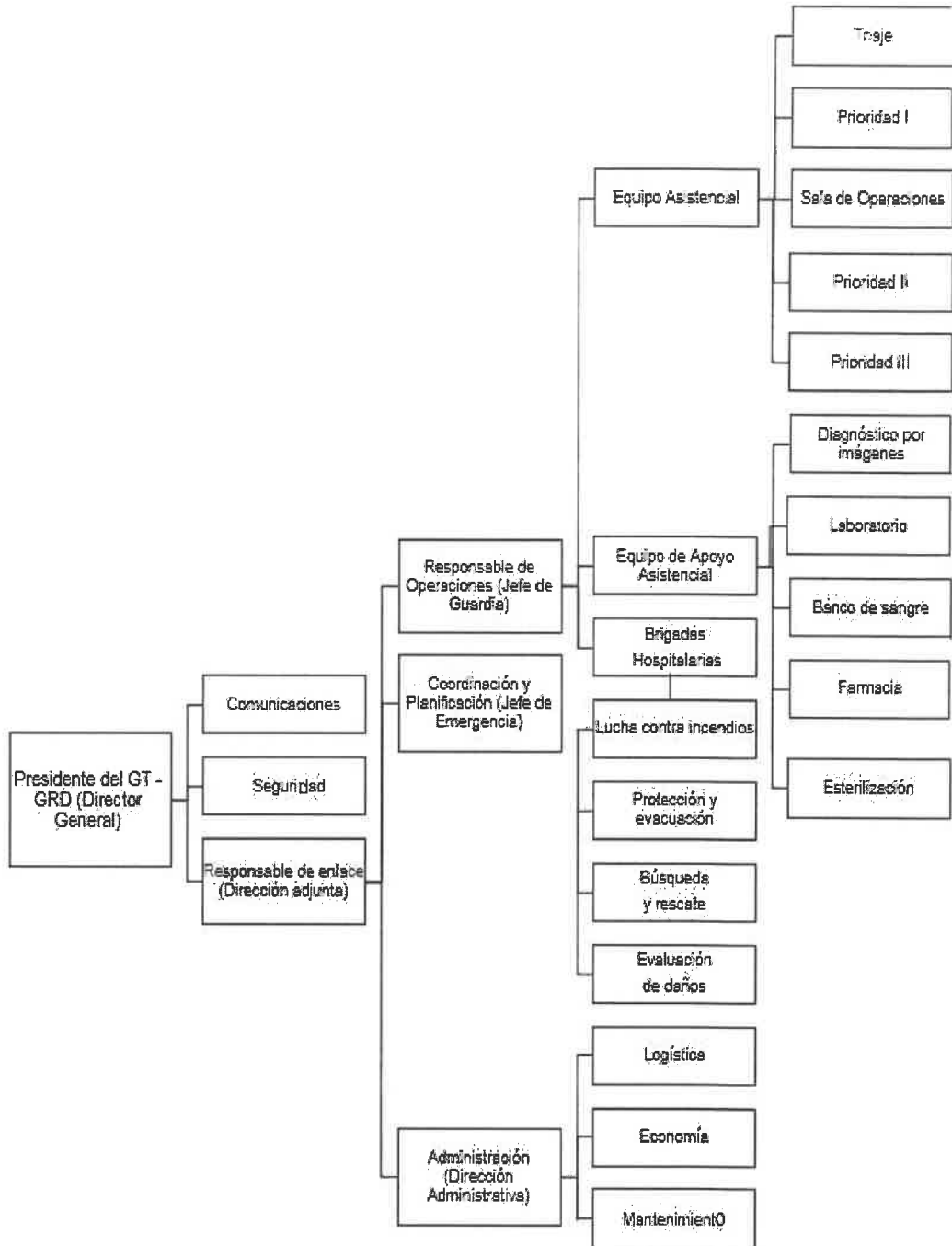

6.2.1 Grupo de trabajo de Gestión de Riesgo del Desastre

| | |
|--|--------------------|
| Director general del HNNDM | Presidente |
| Director Adjunto | Vicepresidente |
| Coordinador del Equipo de Trabajo de GRD en Salud (*) | Secretario Técnico |
| Director/a Ejecutivo de Administración | Integrante |
| Director/a Ejecutivo de la Oficina de Planeamiento Estratégico | Integrante |
| Jefe del Servicio de Emergencia y Trauma Shock | Integrante |
| Jefe de la Oficina de Logística | Integrante |
| Jefe de la Oficina de Servicios Generales y Mantenimiento | Integrante |
| Jefe de la Oficina de Comunicaciones | Integrante |
| Jefe del Equipo de Seguridad | Integrante |
| Jefa del Departamento de Enfermería | Integrante |

(*) "Equipo Técnico del Grupo de Trabajo de la Gestión del Riesgo de Desastres del Hospital Nacional Dos de Mayo" (ETGTRD-HNNDM), RD 041-2016/D/HNNDM



6.2.2 Sistema de Comando de Incidentes en Salud (SCI – H)

El Comando es presidido por la máxima autoridad del Hospital, el director general quien a su vez preside el Grupo de Trabajo de Gestión del Riesgo de Desastres, siendo su propósito el organizar la respuesta oportuna y adecuada al evento adverso.

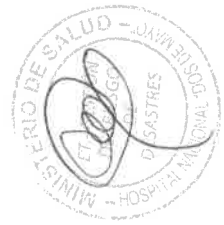
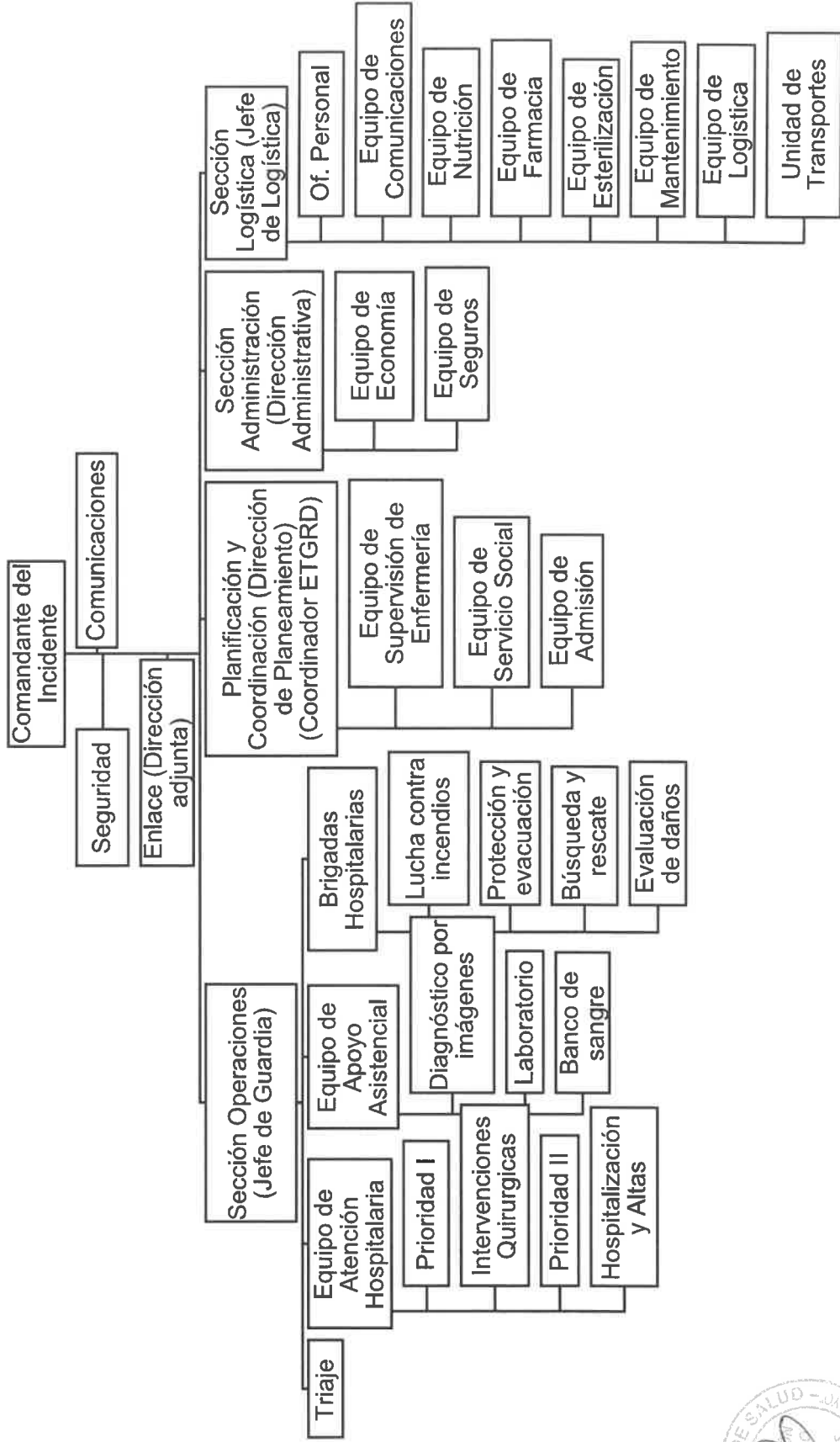

6.3 PROCEDIMIENTOS ESPECIFICOS

6.3.1 Procedimiento de Preparación para Reducir el Daño en la Salud

Se presentan en la matriz de actividades (Anexo N°1) en el cumplimiento de los objetivos.

6.3.2 Procedimiento de Alerta

Existen tres tipos de alerta:

- Alerta verde: Situación de expectativa ante posible ocurrencia de un evento adverso o destructivo.
- Alerta amarilla: Situación que se establece cuando se recibe información sobre la inminente o alta probabilidad de ocurrencia de un evento adverso o destructivo.
- Alerta roja: Situación que se establece cuando se ha producido daños a la población, sus bienes y su entorno debido a un evento adverso o destructivo.

La declaratoria de alerta finaliza cuando la autoridad de salud lo determina:

| ¿Quién? | ¿Cuándo? | ¿Cómo? |
|---|---|---|
| <ul style="list-style-type: none"> o Director del Hospital o Coordinador del Equipo de Trabajo de Gestión del Riesgo de Desastres o Jefe del Departamento de Emergencia y Cuidados Críticos o Jefe de Guardia | <p>Ante la producción del evento.</p> <p>Se ha tomado conocimiento de la existencia de daños comprobados sobre la vida o la salud de las personas que demandan atención médica inmediata, o es inminente en un plazo inmediato.</p> | <p>Emitiendo la alarma correspondiente (aviso o señal) que asegure el conocimiento en tiempo real de las personas involucradas en la respuesta.</p> |

6.3.3 Procedimiento de Comando y Coordinación

El comando es presidido por la máxima autoridad del Hospital, el director general, que a su vez preside el Grupo de Trabajo de Gestión del Riesgo de Desastres del hospital; siendo su finalidad organizar la respuesta oportuna y adecuada frente al presente evento adverso.

| Comando | | |
|---|--|--|
| Integrantes | Funciones | Área de trabajo |
| Director General | Autoriza, dirige, lidera las acciones de respuesta | Dirección General o lugar del evento en caso sea necesario |
| Grupo de Trabajo de Gestión del Riesgo de Desastres | <ul style="list-style-type: none"> - Evaluar la situación generada por el evento adverso. - Tomar decisiones para el control y atención de daños. - Canalizar las decisiones tomadas entre los órganos de salud correspondientes. - Hacer seguimiento de las decisiones tomadas. | Sala de Crisis – Oficina de Gestión del Riesgo de Desastres. |



**DOCUMENTO TÉCNICO: PLAN DE CONTINGENCIA POR RECORRIDO PROCESIONAL DEL SEÑOR DE LOS MILAGROS
2024 DEL HOSPITAL NACIONAL "DOS DE MAYO"**

| | | |
|--|---|--|
| Jefe Dpto. Emergencia (En su ausencia lo reemplaza el Jefe de Guardia) | Jefe Operativo, organiza, dirige, ejecuta. | Jefatura de Departamento, Guardia o lugar del evento si es necesario |
| Equipo de Trabajo de Gestión del Riesgo de Desastres en salud | <ul style="list-style-type: none"> - Evaluar la situación generada por el evento adverso. - Tomar decisiones para el control y atención de daños. - Canalizar las decisiones tomadas entre los órganos de salud correspondientes. - Hacer seguimiento de las decisiones tomadas. - Informar al COE SALUD de la situación y las acciones tomadas. | Oficina de Gestión del Riesgo de Desastres – Espacio de Monitoreo. |
| Brigadistas | Nivel operativo, prestan servicios según su nivel de competencia y capacitación. | Oficina de Gestión del Riesgo de Desastres y lugar del evento en caso sea necesario |
| Comunicaciones | | |
| Radiocomunicación | Telefonía | Otros |
| EQUIPO DE RADIO OCCA 18 6930 VHF | CENTRAL TELEFÓNICA 3280028 | DIRECCIÓN GENERAL RPM 954403960 JEFATURA DPTO DE EMERGENCIA: RPM 954426390 JEFE DE SERVICIO DE EMERGENCIA RPM 954414991 JEFATURA DE GUARDIA RPM 954425875 |

a. Red de referencia

| Establecimiento de Salud | Daños que pueden recibir | Responsable | Dirección | Teléfono |
|-------------------------------------|--|---------------------------|--|----------------------------------|
| Instituto Materno Perinatal | Gestantes de alto riesgo | Coordinador de Referencia | Jr. Miro Quesada 941 - Cercado de Lima | 328-1370 |
| Hospital Nacional Hipólito Unanue. | Pacientes adultos en situaciones de sobredemanda | Coordinador de Referencia | Av. Cesar Vallejo N°1390 - El Agustino | 362-7777 362-5700 |
| Hospital Arzobispo Loayza | Pacientes con quemaduras moderadas – extensas | Coordinador de Referencia | Av. Alfonso Ugarte 848 – Lima | 3300241 |
| Instituto de Salud de Niño | Niños con lesiones complejas | Coordinador de Referencia | Av. Brasil 600 - Jesús María | 3300066 |
| Hospital de Emergencias Pediátricas | Niños con lesiones complejas | Coordinador de Referencia | Av. Grau 854 - La Victoria | 215-8838 Emergencia: 323-7464 |



**DOCUMENTO TÉCNICO: PLAN DE CONTINGENCIA POR RECORRIDO PROCESIONAL DEL SEÑOR DE LOS MILAGROS
2024 DEL HOSPITAL NACIONAL "DOS DE MAYO"**

b. Instituciones de apoyo

| <i>Institución</i> | <i>Tipo de Apoyo</i> | <i>Responsable</i> | <i>Dirección</i> | <i>Teléfono/ Radio / Correo electrónico</i> |
|---|--|---|--|--|
| Dirección General De Gestión del Riesgo de Desastres y Defensa Nacional – MINSA | <ul style="list-style-type: none"> • Brigadistas • Equipamiento • Carpas | Oficina Ejecutiva De Movilización Y Defensa Civil | Av. San Felipe 1116 – 1118 Jesús María | Central: 222-2059 COE Salud: 222-2143 Fax: 222-1226 coesalud@minsa.gob.pe |
| SAMU | <ul style="list-style-type: none"> • Ambulancias • Atención inicial | Director Ejecutivo | | 106 |
| Instituto Nacional de Defensa Civil (INDECI) | <ul style="list-style-type: none"> • Asesoría Técnica. | Jefe (Alta Dirección) | Calle Ricardo Angulo Ramírez N° 694 Urb. Corpac - San Isidro | Central:225-9898 defensacivil@indecigob.pe COEN OPERACIONES RPM: # 947426979 Celular: 947426979 |
| Municipalidad de Lima | <ul style="list-style-type: none"> • Equipos y maquinaria. • Almacenes locales. • Facilidades para la expansión. | Alcalde | Jr. De la Unión 300 | Teléfono: 427 6080 – 426 7782 |
| Policía Nacional del Perú | <ul style="list-style-type: none"> • Seguridad externa. • Traslados | Comandante Comisaría Cotabambas | Jirón Manuel Cuadros - Lima 15001 | (01) 4282106 |
| Cruz Roja Peruana | <ul style="list-style-type: none"> • Voluntarios • Brigadistas | Representante de la Cruz Roja | Av. Arequipa N° 1285 | (01)2658783 Fax 2660481 |
| Cuerpo General de Bomberos Voluntarios | <ul style="list-style-type: none"> • Ambulancias • Rescate de víctimas • Primeros auxilios • Soporte básico • Manejo de incendios | Comandancia local – Lima | Av. Salaverry N° 2495 – San Isidro | 116 (01)2220222 |
| Hospital Central de la Policía Nacional del Perú | <ul style="list-style-type: none"> • Sanidad Policial | Director General | Av. Brasil Cuadra 26 – Jesús María | Central: (01)4630708 Emergencia: 8262349 Anexo: 2386 |
| Central de Emergencias de la Policía Nacional | <ul style="list-style-type: none"> • Rescate de víctimas • Traslado de víctimas | Jefe de la Región Policial Lima | Av. España Cuadra 4 - Cercado de Lima. | 105 Telefax: (01)330 4412 ofin7pnp@yahoo.es |
| SISOL | <ul style="list-style-type: none"> • Ambulancias • Atención Inicial | Gerente General | Calle Carlos Concha N° 163 - San Isidro | (01)2642222 |
| Morgue Central de Lima | <ul style="list-style-type: none"> • Almacenamiento de cadáveres. | Jefe | Jr. Cangallo N°818 | (01)328-8204 |
| Luz del Sur | <ul style="list-style-type: none"> • Abastecimiento de energía eléctrica. | Presidente del Directorio | | (01)617-5000 |
| SEDAPAL | <ul style="list-style-type: none"> • Abastecimiento de agua potable. | Presidente del Directorio | Autopista Ramiro Prialé N° 210, El Agustino. | (01)317-8000 |



6.3.4 Procedimiento de Respuesta para la Organización de la Atención en Salud

| Acción | Unidad de Medida | Responsable | Presupuesto |
|--|------------------|---|-----------------------|
| Activación de la Sala de Crisis | Reunión | <ul style="list-style-type: none"> ○ Coordinador del Equipo de Trabajo de Gestión de Riesgo de Desastres ○ Jefe del Departamento de Emergencia y Cuidados Críticos ○ Jefe de Guardia | Recursos del Hospital |
| Activación del Plan de Contingencia Hospitalario | Documento | Director del Hospital | Recursos del Hospital |

a. Activación de la Respuesta

| ¿Quién? | ¿Cuándo? | ¿Cómo? |
|---|-------------------------------|--|
| <ul style="list-style-type: none"> ○ Director del Hospital ○ Coordinador del ET de Gestión de Riesgo de Desastres ○ Jefe del Departamento de Emergencia ○ Jefe de Guardia | Ante la producción del evento | Ante la información o conocimiento de un suceso que genere daño a la salud de las personas en la localidad y lanzando la alerta correspondiente según magnitud del evento. |

6.3.5 Procedimiento para la Continuidad de los Servicios

Considerando la posibilidad de que el Hospital Nacional "Dos de Mayo" puede afectarse parcial o totalmente en un eventual desastre durante el Recorrido Procesional del Señor de los Milagros 2024, aumenta la necesidad de servicios de salud, se efectuarán las siguientes estrategias para lograr la continuidad de sus servicios:

| Recurso | Objetivo | Estrategia |
|---------------|--|---|
| Personas | Mantener la dotación y el trabajo de personal asistencial y administrativo | Documentación de los procesos. Capacitación del personal. Reutilización de recursos |
| | Proteger al personal ante los efectos del incidente | Difusión de procedimientos. Ejercicios de evacuación. Dotación de equipos de protección personal Vacunación y quimio- profilaxis |
| Instalaciones | Reducir el impacto que podría generar la falta de las instalaciones o su contenido | Acuerdos recíprocos. Acuerdos con terceros Centro alternativo Espacios propios |
| | Proteger las instalaciones de salud y su contenido | Traslado de equipos a centro alterno o seguro |
| Tecnología | Asegurar el funcionamiento y disponibilidad de equipos biomédicos e informáticos | Acuerdos con proveedores Redundancia de equipos |
| Información | Asegurar la disponibilidad de la información vital de la organización. | Copias de seguridad Archivos electrónicos Sistemas portátiles de información |
| Proveedores | Contar con medicamentos, insumos médicos y materiales para la operación de la organización | Acuerdos con proveedores Stock de reserva en instalaciones alternativas o seguras |



6.3.6 Procedimiento de Fin de la Emergencia

| ¿Quién? | ¿Cuándo? | ¿Cómo? |
|--|---|---|
| Director del Hospital Coordinador del Equipo de Trabajo de Gestión de Riesgo de Desastres Jefe del Departamento de Emergencia y Cuidados Críticos Jefe de Guardia | Cuando se reduzcan los efectos del evento | Fin de la alerta, según corresponda. <ul style="list-style-type: none"> • Desmovilizar al personal. • Desactivar el Plan de Contingencia. • Emitir documento oficial de desmovilización del personal y fin de la emergencia. |

6.4 ARTICULACIÓN ESTRATÉGICA AL PLAN ESTRATÉGICO INSTITUCIONAL Y ARTICULACIÓN OPERATIVA AL PLAN OPERATIVO INSTITUCIONAL

Las actividades propuestas por la Dirección a través del Equipo de Gestión de Riesgo de Desastres, en el Plan por Recorrido Procesional del Señor de los Milagros 2024 del Hospital Nacional "Dos de Mayo", articulan al Plan Estratégico Institucional (PEI) 2019-2027 ampliado del Ministerio de Salud; específicamente al Objetivo Estratégico Institucional - OEI 08:Fortalecer la gestión de riesgo y defensa ante emergencias y desastres; y a la AEI 08.01: Sistema Nacional del Riesgo de Desastres, Defensa Nacional en Salud, implementando, a la AEI.08.04 Entrenamiento en habilidades para la prevención y reducción de la vulnerabilidad y aumento de la resiliencia, de las comunidades organizadas frente al riesgo de desastres, fortalecido. Así como a la AEI.08.05 Gestión y Comunicación eficiente y oportuna al COE Salud; de la información de casos de emergencias masivas y desastres; fortalecida.

En cuanto a la articulación operativa con el Plan Institucional Anual 2024 Actualizado Versión 1 del Hospital Nacional "Dos de Mayo", aprobado con RD N° 193-2024/D/HNDM, se alinea a las siguientes acciones Operativas Institucionales (AOI):

- AOI00014400289: Desarrollo de instrumentos estratégicos para la Gestión de Riesgo de Desastres.
- AOI00014400291: Desarrollo de simulacros en gestión reactiva.
- AOI00014400292: Implementación de Brigadas para la Atención frente a emergencias y desastres.
- AOI00014400293: Administración y almacenamiento de infraestructura móvil para la Asistencia frente a emergencias y desastres.
- AOI00014400294: Desarrollo de los centros y espacios de monitoreo de emergencias y desastres.
- AOI000144000471: Desarrollo de estudios de vulnerabilidad y riesgo en servicios públicos.
- AOI00014400473: Seguridad físico funcional de servicios públicos.

6.5 PRESUPUESTO

Para el desarrollo del presente plan de contingencia se requiere un presupuesto de mil doscientos veinte soles con (S/. 1220.00) de acuerdo a lo descrito en el Anexo 01.

6.6 FINANCIAMIENTO

El presupuesto estimado se financiará mediante el PP 0068 "Reducción de la Vulnerabilidad y Atención de Emergencias por Desastres.



6.7 RESPONSABILIDADES

En la Matriz de actividades Anexo 01 se señalan los responsables de las actividades. El cumplimiento y la implementación del presente Plan es responsabilidad del Grupo de Trabajo de Gestión del Riesgo de Desastres.

6.8 ACCIONES DE MONITOREO, SUPERVISIÓN Y EVALUACIÓN

Con la finalidad de mejorar los procesos, adoptar medidas correctivas y lograr óptimos resultados en las actividades y tareas establecidas, y según los objetivos del Plan, se ha establecido lo siguiente:

1. Las actividades de monitoreo y evaluación de la implementación del presente plan, estarán a cargo del Equipo de Trabajo de Gestión del Riesgo de Desastres, en su calidad de secretario técnico del Grupo de Trabajo de la Gestión de Riesgo de Desastres del Hospital.
2. La evaluación se realizará al finalizar el periodo de la alerta y se informará a la Dirección General y a la Oficina Ejecutiva de Planeamiento Estratégico.
3. Los representantes de los Departamentos y Oficinas, son responsables de ejecutar, y desarrollar todas las actividades programadas en el presente plan. Por lo tanto, serán estas las encargadas de proporcionar la información de las actividades realizadas en este contexto, para el adecuado y oportuno procesamiento de esta, por el Grupo de Trabajo de la Gestión de Riesgo de Desastres.
4. El equipo de trabajo de gestión de riesgo de desastres, es responsable de ejecutar o coordinar la ejecución de las actividades plasmadas en el presente Plan e informar los avances y cumplimiento al GTGRD, y la oficina Ejecutiva del Planeamiento estratégico



VII. ANEXOS

ANEXO 01. Matriz de Actividades, tareas y presupuestos

| MATRIZ DE ACTIVIDADES, TAREAS Y PRESUPUESTO | | | | | | | |
|--|------------------|------|------------|---|--|---------------------------------|--|
| Actividades | Unidad de medida | Meta | Cronograma | Responsable | Presupuesto | Genérica de Gasto | |
| Preparar de manera oportuna los servicios de emergencia y al personal de salud del Hospital Nacional "Dos de Mayo", ante los posibles eventos que se puedan suscitar durante las celebraciones por Recorrido Procesional del Señor de los Milagros 2024. | | | | | | | |
| Revisión y actualización del Plan de Contingencia. | Informe | 1 | Septiembre | ETGRD, GTGRD | S/100 | 2.31 5.1 2 | |
| Monitoreo y evaluación del suministro de productos farmacéuticos, dispositivos médicos y productos sanitarios que garanticen la atención integral de salud. | Informe | 3 | Septiembre | Dpto. Farmacia Comité de Infecciones OESA | S/100 | 2.3.1 5.1 2 2.32 7 .11 .6 | |
| Fortalecimiento del conocimiento del recurso humano para la toma de decisiones oportunas de la situación de salud ante demanda masiva de pacientes. | Acción | 1 | Septiembre | OACDI, ETGRD | S/ 200 | 2.3.1 5.1 2 2.32 7 .11 .6 | |
| Comunicación para la gestión de riesgos de desastres en salud. | Acción | 2 | Septiembre | Of. Comunicaciones | S/ 100 | 2.3.1 5.1 2 2.32 7 .11 .6 | |
| Mantenimiento preventivo de equipos médicos. | Informe | 1 | Septiembre | OGTH | Según Plan de Mantenimiento de la OGTH | | |
| Elaboración del rol de retenes. | Acción | 1 | Septiembre | Todos los Departamentos. | S/ 170 | 2.3.1 5.1 2 2.32 7 .11 .6 | |
| Fortalecimiento de la capacidad de | Informe | 1 | | GTGRD, ETGRD DA, OEA | Según programación | | |



**DOCUMENTO TÉCNICO: PLAN DE CONTINGENCIA POR RECORRIDO PROCESIONAL DEL SEÑOR DE LOS MILAGROS
2024 DEL HOSPITAL NACIONAL "DOS DE MAYO"**

| | | | | | | |
|---|---------|---|------------|--|--|---------------------------------|
| respuesta frente a emergencias y desastres por efectos demanda masiva de pacientes (organización e implementación de las brigadas de intervención inicial, y oferta complementaria) | | | Septiembre | | PPR 068 y plan de capacitación anual. | |
| Fortalecimiento de las capacidades para el adecuado control de los aspectos sanitarios y ambientales para prevenir daños a la infraestructura y equipos. | Acción | 1 | Septiembre | OSGM | Según plan respectivo de la OSGM | |
| Mejorar el suministro y asegurar la provisión de productos farmacéuticos, dispositivos médicos y productos sanitarios necesarios para la atención de salud. | Acción | 1 | Septiembre | Dpto. Farmacia | Según inventario de Farmacia (actualizado) | - |
| Fortalecimiento de la capacidad resolutive del laboratorio. | Informe | 1 | Septiembre | Dpto. Patología Clínica y Anatomía Patológica. | S/ 300 | 2.3.1 5.1 2 2.32 7 .11 .6 |
| Evaluar operatividad del sistema de comunicación y transporte del HNDM. | Acción | 1 | Septiembre | OC - UT | Según Plan OSGM y OC | |
| Evaluar la operatividad del grupo electrógeno y reserva de agua para consumo humano. | Acción | 1 | Septiembre | OSGM | Según Plan de Mantenimiento de la OGTH | |
| Verificar directorio de personal actualizado. | Acción | 1 | Septiembre | OC | S/.50 | 2.3.1 5.1 2 2.32 7 .11 .6 |
| Responder de manera organizada y efectiva ante un incremento de demanda en los servicios de salud como consecuencia de la festividad y recorrido procesional del Señor de los Milagros 2024 | | | | | | |



**DOCUMENTO TÉCNICO: PLAN DE CONTINGENCIA POR RECORRIDO PROCESIONAL DEL SEÑOR DE LOS MILAGROS
2024 DEL HOSPITAL NACIONAL "DOS DE MAYO"**

| | | | | | | |
|---|--------|---|------------|--|------------------|---------------------------------|
| Difusión del Plan de Contingencia y de información sobre prevención y reducción de riesgos por recorrido procesional del Señor de los Milagros 2024 | Acción | 1 | Septiembre | Of. Comunicaciones ETGRD | S/ 200 | 2.3.1 5.1 2 2.32 7 .11 .6 |
| Revisión de los recursos necesarios: Personal, medicamentos, ambulancias, camas. | Acción | 1 | Septiembre | Dpto. De Emergencia y Unidad de Cuidados Críticos. | - | - |
| Supervisión y evaluación de actividad del sistema de referencias y contra-referencias | Acción | 2 | Septiembre | SAMU Referencias - sede HNDM, SIS | | |
| TOTAL | | | | | S/1220.00 | |



**ANEXO 02. Resumen de Cartera de Servicios
del Hospital Nacional "Dos de Mayo"**

| MEDICINA | CIRUGÍA |
|---|--|
| <ul style="list-style-type: none"> a. Medicina Interna b. Cardiología c. Neumología d. Neurología e. Endocrinología f. Hematología g. Gastroenterología h. Nefrología i. Dermatología j. Psiquiatría k. Medicina Física y Rehabilitación l. Oncología Médica m. Enfermedades Infecciosas y Tropicales n. Geriatria o. Reumatología | <ul style="list-style-type: none"> a. Cirugía General b. Cirugía Ortopédica y Traumatología c. Otorrinolaringología d. Cirugía Plástica e. Neurocirugía f. Oftalmología g. Urología h. Cirugía de Cabeza y Cuello i. Cirugía Pediátrica j. Cirugía de Tórax y Cardiovascular k. Cuidados Intensivos Cardiovasculares l. Anestesiología |
| GÍNECO – OBSTETRICIA | PEDIATRÍA |
| <ul style="list-style-type: none"> a. Ginecología b. Ginecología Oncológica c. Obstetricia d. Reproducción Humana | <ul style="list-style-type: none"> a. Pediatría b. Emergencia Pediátrica c. UCI Pediátrica d. Neonatología e. UCI Neonatológica. |
| DIAGNÓSTICO POR IMÁGENES | PATOLOGÍA CLÍNICA Y ANATOMÍA PATOLÓGICA |
| <ul style="list-style-type: none"> a. Radiología b. Ultrasonido c. Tomografía d. Resonancia Magnética e. Angiografía | <ul style="list-style-type: none"> a. Hematología y Bioquímica b. Microbiología e Inmunología c. Anatomía Patología d. Banco de Sangre |
| EMERGENCIA Y CUIDADOS CRÍTICOS | |
| <ul style="list-style-type: none"> a. Emergencia Adultos y Trauma Shock b. Cuidados Críticos y Cuidados Intermedios. | |



ANEXO 03. Líneas Vitales del Hospital Nacional "Dos de Mayo"

| SERVICIOS | CARACTERÍSTICAS | DURACIÓN |
|-------------------------------|---|--|
| Sistemas de Energía Eléctrica | Grupo Electrónico, capacidad 418 KV más 220 KV: 638 KV Combustible: Petróleo Diésel 2. Capacidad: 480 galones | Funcionamiento continuo: 24 horas. Funcionamiento alterno: 120 horas. |
| Agua Potable | Fuente: SEDAPAL. Capacidad de Almacenamiento: 660 m ³ | 48 horas |
| Sistema de Desagüe | 3 redes generales de alcantarillado | N/A |
| Gases Medicinales (Oxígeno) | Se cuenta con Tanque de Oxígeno líquido y cilindros | 24 horas |
| Telecomunicaciones | Se cuenta con Radio VHF (El sistema de comunicación requiere mantenimiento) | N/A |



DOCUMENTO TÉCNICO: PLAN DE CONTINGENCIA POR RECORRIDO PROCESIONAL DEL SEÑOR DE LOS MILAGROS
2024 DEL HOSPITAL NACIONAL "DOS DE MAYO"

ANEXO 04. Lista de Almacén en Caso de Desastres

REPORTE DE SALDOS POR ALMACEN

Página 1 de 1

jueves, 12 Setiembre, 2024



FILTROS: Almacén: (FARMACIA DE DESASTRES) orden: (Por Nombre)

| CODIGO | PRODUCTO | Cantidad | Precio | Total |
|--------|---|----------|--------|----------|
| 05856 | BICARBONATO DE SODIO 8.4% INY 20 ML | 11 | 0.88 | 9.68 |
| 15334 | CANULA BINASAL PARA OXIGENO ADULTO | 19 | 1.54 | 29.20 |
| 10482 | CATETER ENDOVENOSO PERIFERICO N° 24 G X 3/4" | 100 | 2.33 | 232.50 |
| 29633 | CATETER VENOSO CENTRAL TRIPLE LUMEN 7 FR X 20 cm | 5 | 76.88 | 384.38 |
| 03783 | DEXTROSA 10 g/100 mL SOL(10%) INY 1 L | 50 | 8.00 | 400.00 |
| 03787 | DEXTROSA 33.3% INY 20ML | 200 | 1.06 | 212.00 |
| 24075 | ESPARADRAPO ANTIALERG. PLASTIFICADO 2.5 CM X 9.1 M | 20 | 9.32 | 186.32 |
| 19187 | FILTRO ANTIBACTERIAL DESCARTABLE PARA EQUIPO DE ANESTESIA | 20 | 12.98 | 259.50 |
| 29405 | GASA DOBLADA ESTERIL 7.5 cm X 7.5 cm X 16 CAPAS X 5 UNIDADES C | 50 | 1.25 | 62.50 |
| 19166 | GELATINA SUCCINILATADA 4G/100ML INY 500 ML | 30 | 59.75 | 1,792.50 |
| 16569 | GUANTE QUIRURGICO DESCARTABLE ESTERIL N° 6 1/2 (PAR) | 100 | 0.90 | 90.00 |
| 16570 | GUANTE QUIRURGICO DESCARTABLE ESTERIL N° 7 PAR | 100 | 1.10 | 110.00 |
| 16571 | GUANTE QUIRURGICO DESCARTABLE ESTERIL N° 7 1/2 PAR | 100 | 0.90 | 90.00 |
| 11369 | JERINGA DESCARTABLE 20 mL CON AGUJA 21 G X 1 1/2" | 100 | 0.46 | 46.20 |
| 04565 | MANITOL 20 % SOL 1000 ML | 12 | 18.75 | 225.00 |
| 04567 | MANITOL 20% SOL 500 ML | 18 | 8.50 | 153.00 |
| 16766 | MASCARA DE OXIGENO DESCART C/ RESERVORIO P/ NEBULIZA ADULTO UNI | 20 | 3.35 | 67.00 |
| 16774 | MASCARA DE OXIGENO DESCARTABLE PARA NEBULIZACION ADULTO | 10 | 2.60 | 26.00 |
| 11464 | MASCARA DE OXIGENO TIPO VENTURI ADULTO | 20 | 4.75 | 95.00 |
| 05335 | PARACETAMOL 500 MG TAB | 200 | 0.05 | 9.60 |
| 05889 | SODIO CLORURO DE 20% / 20 ML INY | 25 | 0.64 | 15.93 |
| 11849 | SONDA DE ASPIRACION ENDOTRAQUEAL N° 12 | 40 | 1.62 | 64.80 |
| 11850 | SONDA DE ASPIRACION ENDOTRAQUEAL N° 14 | 50 | 2.22 | 111.00 |
| 17075 | SONDA NASOGASTRICA N° 16 | 50 | 4.93 | 246.25 |
| 17074 | SONDA NASOGASTRICA N° 14 | 50 | 1.76 | 88.00 |
| 17029 | SONDA VESICAL FOLEY 2 VIAS N° 14 X 5 | 20 | 2.25 | 45.00 |
| 17030 | SONDA VESICAL FOLEY 2 VIAS N° 16 X 5 | 20 | 2.25 | 45.00 |
| 12737 | TUBO ENDOTRAQUEAL DESCART. N° 8,0 C/BALON | 9 | 5.13 | 46.13 |
| 28417 | TUBO ENDOTRAQUEAL DESCARTABLE N° 4.5 CON BALON C | 4 | 5.25 | 21.00 |
| 22252 | TUBO ENDOTRAQUEAL DESCARTABLE N° 7.5 CON BALON | 10 | 9.38 | 93.75 |
| 25228 | TUBO ENDOTRAQUEAL DESCARTABLE N° 5.0 CON BALON UNI | 3 | 5.25 | 15.75 |
| | | | | 5,272.98 |

MINISTERIO DE SALUD
HOSPITAL NACIONAL DOS DE MAYO
Q.F. NIZA MELISSA RAMIREZ UCHUYPOIMA
COFP 18054
Jefe de Farmacia



DOCUMENTO TÉCNICO: PLAN DE CONTINGENCIA POR RECORRIDO PROCESIONAL DEL SEÑOR DE LOS MILAGROS
2024 DEL HOSPITAL NACIONAL "DOS DE MAYO"

ANEXO 05. Inventario de Farmacia de Emergencia



REPORTE DE SALDOS POR ALMACEN

Página 1 de 8

FILTROS: Almacén: (FARMACIA DE EMERGENCIA) orden: (Por Nombre)

jueves, 12 Setiembre, 2024

| CODIGO | PRODUCTO | Cantidad | Precio | Total |
|--------|---|----------|----------|------------|
| 00056 | ACETAZOLAMIDA 250 MG TAB | | | |
| 00143 | ACICLOVIR 200 MG TAB | 91 | 0.43 | 39.13 |
| 26356 | ACICLOVIR 250 MG INY | 81 | 0.15 | 12.15 |
| 00145 | ACICLOVIR 400 MG TAB | 47 | 4.87 | 229.03 |
| 00091 | ACIDO ACETILSALICILICO 100 MG TAB | 153 | 0.32 | 48.65 |
| 00200 | ACIDO FOLICO 0.5 MG TAB | 484 | 0.04 | 17.42 |
| 00223 | ACIDO TRANEXAMICO 10% X 10ML INY | 90 | 0.03 | 2.52 |
| 00225 | ACIDO TRANEXAMICO 250 MG TAB | 65 | 4.00 | 260.00 |
| 00234 | ADENOSINA 6MG/2ML X 2ML INY | 8 | 0.65 | 5.20 |
| 36412 | AEROCAMARA DE PLASTICO ADULTO | 11 | 7.50 | 82.50 |
| 36717 | AEROCAMARA DE PLASTICO LACTANTE | 14 | 4.49 | 62.82 |
| 08013 | AGUA PARA INYECCION 1 L INY | 1 | 5.63 | 5.63 |
| 24256 | AGUJA FISTULA ARTERIAL VENOSA N° 16 G X 1 | 63 | 2.96 | 186.48 |
| 10145 | AGUJA HIPODERMICA DESCARTABLE N° 18 G X 1 1/2" UNI | 40 | 1.24 | 49.48 |
| 10151 | AGUJA HIPODERMICA DESCARTABLE N° 21 G X 1 1/2" UNI | 576 | 0.06 | 34.56 |
| 10155 | AGUJA HIPODERMICA DESCARTABLE N° 23 G X 1" UNI | 80 | 0.06 | 4.48 |
| 10158 | AGUJA HIPODERMICA DESCARTABLE N° 25 G X 5/8" UNI | 91 | 0.06 | 5.46 |
| 32362 | AGUJA KIRSCHNER 2.5 MM X 300MM | 80 | 0.06 | 4.64 |
| 00259 | ALBENDAZOL 100 MG/5 ML SUS 20 ML | 2 | 56.25 | 112.50 |
| 00289 | ALBENDAZOL 200 MG TAB | 2 | 1.47 | 2.93 |
| 00274 | ALBUMINA HUMANA 20% INY 50 ML | 109 | 0.11 | 12.32 |
| 10244 | ALGODON HIDROFILO DE 100 G | 27 | 162.50 | 4,387.50 |
| 00389 | ALOPURINOL 100 MG TAB | 19 | 4.25 | 80.75 |
| 00390 | ALOPURINOL 300MG TAB | 200 | 0.25 | 50.00 |
| 00393 | ALPRAZOLAM 0.50 MG TAB | 104 | 0.41 | 42.85 |
| 00408 | ALTEPLASA 50 MG INY | 266 | 0.06 | 15.96 |
| 26358 | AMFOTERICINA B 50 MG INY | 2 | 2,789.75 | 5,579.50 |
| 00627 | AMIKACINA SULFATO 500 MG INY 2ML | 1 | 23.88 | 23.88 |
| 00663 | AMIODARONA 150 MG INY 3 ML | 60 | 1.23 | 73.86 |
| 00664 | AMIODARONA 200 MG TAB | 17 | 3.80 | 64.52 |
| 00670 | AMITRIPTILINA CLORHIDRATO 25 MG TAB | 46 | 0.54 | 24.84 |
| 00671 | AMLODIPINO 10 MG | 33 | 0.19 | 6.19 |
| 00673 | AMLODIPINO 5 MG TAB | 87 | 0.09 | 8.09 |
| 00808 | AMOXICILINA 500 MG TAB | 511 | 0.06 | 28.62 |
| 00750 | AMOXICILINA+AC. CLAVULANICO 500 MG/125 MG TAB | 281 | 0.18 | 50.58 |
| 00830 | AMPICILINA (COMO SAL SODICA) 1G INY | 305 | 0.73 | 221.13 |
| 00822 | AMPICILINA + SULBACTAM 1 G + 500 MG INY | 33 | 0.72 | 23.60 |
| 16515 | APOSITO GRANDE 16,5 X 9,5 CM | 164 | 1.35 | 221.40 |
| 16530 | APOSITO PEQUENO 12,5 X 6,5 CM | 181,115 | 0.80 | 144,892.00 |
| 00900 | ATENOLOL 100 MG TAB | 2,060 | 0.40 | 824.00 |
| 00903 | ATORVASTATINA 20 MG TAB | 276 | 0.12 | 33.40 |
| 00904 | ATORVASTATINA 40MG TAB | 202 | 0.05 | 10.50 |
| 00909 | ATROPINA SULFATO 0.50 MG/ML INY | 520 | 0.20 | 104.00 |
| 00921 | AZATIOPRINA 50 MG TAB | 19 | 0.70 | 13.30 |
| 00947 | AZITROMICINA 500 MG TAB | 120 | 0.50 | 60.00 |
| 20806 | BARRA DE ALUMINIO DE USO TRAUMATOLOGIA 20 CM | 137 | 0.48 | 65.76 |
| 01009 | BECLOMETASONA 250 UG/DOSIS AER 200 DOSIS | 2 | 56.25 | 112.50 |
| 01032 | BENCILPENICILINA SODICA 1 000 000 UI INY | 5 | 14.38 | 71.88 |
| 01043 | BENZATINA BENCILPENICILINA 1 200 000 UI INY | 9 | 2.18 | 19.62 |
| 18048 | BENZATINA BENCILPENICILINA 2 400 000 UI INY CON DILUYENTE INY | 1 | 0.67 | 0.67 |
| 01063 | BENZOATO DE BENCILO 25% LOCION 120ML | 3 | 1.55 | 4.65 |
| 01213 | BETAMETASONA 4MG INY 1ML | 1 | 4.40 | 4.40 |
| 01205 | BETAMETASONA DIPROP. 50 mg/100 g CRM/UNG 20 g | 4 | 2.03 | 8.10 |
| 05856 | BICARBONATO DE SODIO 8.4% INY 20 ML | 8 | 2.05 | 16.40 |
| 01243 | BIPERIDENO CLORHIDRATO 2 MG TAB | 136 | 0.88 | 121.44 |
| 01274 | BISOPROLOL FUMARATO 5 MG TAB | 52 | 0.08 | 4.06 |
| 10363 | BOLSA COLECTORA DE ORINA DE 2000 ML | 78 | 0.19 | 14.63 |
| | | 118 | 2.10 | 247.80 |



DOCUMENTO TÉCNICO: PLAN DE CONTINGENCIA POR RECORRIDO PROCESIONAL DEL SEÑOR DE LOS MILAGROS
2024 DEL HOSPITAL NACIONAL "DOS DE MAYO"



REPORTE DE SALDOS POR ALMACEN

Página 2 de 8

FILTROS: Almacén: (FARMACIA DE EMERGENCIA) orden: (Por Nombre)

jueves, 12 Setiembre, 2024

| CODIGO | PRODUCTO | Cantidad | Precio | Total |
|--------|--|----------|----------|-----------|
| 10355 | BOLSA COLECTORA DE ORINA PEDIATRICA 100 ML. | | | |
| 22597 | BOLSA COLECTORA DE SANGRE CUADRUPLE DE 450 ML. | 6 | 0.40 | 2.40 |
| 28541 | BOLSA COLECTORA PARA CONTROL DE DIURESIS X 2 L UNI | 61 | 89.86 | 5,481.46 |
| 20498 | BOLSA DE ASPIRACION DE SECRECIONES CON VALVULA Y FILTRO X 3 L UNI | 3 | 47.50 | 142.50 |
| 20814 | BOLSA DE ASPIRACION DE SECRECIONES CON VALVULA Y FILTRO X 1.5 L UNI | 5 | 30.29 | 151.44 |
| 10367 | BOLSA DE COLOSTOMIA ADULTO | 24 | 29.98 | 719.40 |
| 20284 | BOLSA DE COLOSTOMIA NEONATAL UNI | 60 | 7.00 | 420.00 |
| 19898 | BOLSA DE NUTRICION ENTERAL X 500 mL UNI | 12 | 20.00 | 240.00 |
| 43354 | BOLSA PARA VOMITOS DE POLIETILENO 16.5 cm x 30.5 cm APROX. | 3 | 21.45 | 64.35 |
| 30045 | BOQUILLA ADULTO PARA ENDOSCOPIO UNID | 4 | 15.60 | 62.40 |
| 18931 | BOTA DESCARTABLE PARA CIRUJANO CUBRE GALZADO (PAR) | 8 | 8.75 | 70.00 |
| 15288 | BRAZALETE DE IDENTIFICACION PARA NIÑA (ROSADO) UNI | 36,126 | 0.46 | 16,437.33 |
| 15287 | BRAZALETE DE IDENTIFICACION PARA NIÑO (CELESTE) UNI | 27 | 0.49 | 13.16 |
| 01344 | BROMURO DE ROCURONIO 5 mL 10 mg/mL INY | 54 | 0.49 | 26.33 |
| 26361 | BROMURO DE VECURONIO 4 mg INY | 3 | 9.57 | 28.72 |
| 01346 | BROMURO DE VECURONIO 4 MG INY 1 ML | 6 | 5.00 | 30.00 |
| 33655 | BUDESONIDA + FORMOTEROL (POLVO PARA INHALACION) | 6 | 4.19 | 25.12 |
| 01378 | BUPIVACAINA (S/ PRESERV) 5 MG/ML INY 20 ML | 4 | 175.73 | 702.90 |
| 19239 | BUPIVACAINA + DEXTROSA 4 mL 20 mg + 320 mg INY | 15 | 8.75 | 131.25 |
| 29001 | CAFEINA CITRATO 20MG/ML INY 1ML | 3 | 5.00 | 15.00 |
| 20635 | CALCIO CARBONATO 1250 mg (Equiv. a 500 mg de Calcio) TAB | 8 | 11.00 | 88.00 |
| 01467 | CALCIO GLUCONATO 100 MG/ML INY 10 ML | 107 | 0.08 | 6.03 |
| 35576 | CAMPO QUIRURGICO ESTERIL DESCARTABLE 45CM X 45CM | 98 | 0.85 | 83.30 |
| 23353 | CAMPO QUIRURGICO ESTERIL DESCARTABLE 70 Cm X 70 Cm UNI | 35 | 4.38 | 153.13 |
| 42513 | CANULA ADULTO PARA TERAPIA DE ALTO FLUJO TALLA L | 12 | 3.13 | 37.50 |
| 42512 | CANULA ADULTO PARA TERAPIA DE ALTO FLUJO TALLA M | 2 | 212.50 | 425.00 |
| 42511 | CANULA ADULTO PARA TERAPIA DE ALTO FLUJO TALLA S | 3 | 212.50 | 637.50 |
| 15334 | CANULA BINASAL PARA OXIGENO ADULTO | 2 | 212.50 | 425.00 |
| 10419 | CANULA BINASAL PARA OXIGENO PEDIATRICA | 33 | 1.54 | 50.72 |
| 39931 | CANULA INFANTIL PARA TERAPIA DE ALTO FLUJO | 4 | 1.40 | 5.60 |
| 39932 | CANULA NEONATAL PARA TERAPIA DE ALTO FLUJO | 1 | 375.00 | 375.00 |
| 25954 | CANULA PARA GAS ARGON PARA GASTROSCOPIA UNI | 1 | 387.50 | 387.50 |
| 39933 | CANULA PEDIATRICA PARA TERAPIA DE ALTO FLUJO | 4 | 1,262.50 | 5,050.00 |
| 42223 | CANULA PREMATURO PARA TERAPIA DE ALTO FLUJO | 1 | 337.50 | 337.50 |
| 01522 | CAPTOPRIL 25 MG TAB | 1 | 387.50 | 387.50 |
| 01532 | CARBAMAZEPINA 200 MG TAB | 201 | 0.03 | 6.03 |
| 01537 | CARBIDOPA + LEVODOPA 25 mg + 250 mg TAB | 118 | 0.22 | 25.49 |
| 41569 | CARTUCHO DE BICARBONATO DE SODIO EN POLVO PARA HEMODIALISIS | 100 | 0.46 | 46.20 |
| 01578 | CARVEDILOL 25 MG TAB | 14 | 13.75 | 192.50 |
| 01580 | CARVEDILOL 6.25MG TAB | 1 | 0.71 | 0.71 |
| 24941 | CATETER ARTERIAL UMBILICAL DOBLE LUMEN 5 FR UNI | 91 | 0.25 | 22.75 |
| 40969 | CATETER ARTERIAL UMBILICAL UN LUMEN 2.5 FR UNIDAD | 2 | 160.00 | 320.00 |
| 25406 | CATETER ARTERIAL UMBILICAL UN LUMEN 3.5FR | 2 | 125.00 | 250.00 |
| 23587 | CATETER ENDOVENOSO PERIFERICO N° 20 G X 1 1/4" CON DISPOSITIVO DE BIOSEGURIDAD UNI | 2 | 50.00 | 100.00 |
| 19719 | CATETER ENDOVENOSO PERIFERICO N° 24 G X 3/4 in CON DISPOSITIVO DE BIOSEGURIDAD UNI | 141 | 4.59 | 646.77 |
| 19718 | CATETER ENDOVENOSO PERIFERICO N° 22 G X 1 in CON DISPOSITIVO DE BIOSEGURIDAD UNI | 153 | 4.58 | 700.74 |
| 30368 | CATETER ENDOVENOSO PERIFERICO N° 18G X 1 1/4 CON DISPOSITIVO DE BIOSEGURIDAD | 293 | 4.58 | 1,341.94 |
| 29484 | CATETER PERCUTANEO C/ INTRODUTOR 2FR 2 LUMEN X 30 CM | 361 | 4.59 | 1,655.91 |
| 22005 | CATETER PERCUTANEO CON INTRODUTOR 1 FR 1 LUMEN X 20 cm UNI | 2 | 425.00 | 850.00 |
| 48761 | CATETER TUNELIZABLE 15 FR X 23 cm | 1 | 437.50 | 437.50 |
| 47235 | CATETER VENOSO CENTRAL DE INSERCIÓN PERIFÉRICA DOBLE LUMEN 4.5 FR X 60 cm | 3 | 1,375.00 | 4,125.00 |
| 48374 | CATETER VENOSO CENTRAL DE INSERCIÓN PERIFÉRICA DOBLE LUMEN 4FR X 40 CM UNIDAD | 1 | 587.50 | 587.50 |
| 31861 | CATETER VENOSO CENTRAL DOBLE LUMEN 12 FR X 15 cm (HEMODIALISIS) | 1 | 650.00 | 650.00 |
| 34421 | CATETER VENOSO CENTRAL DOBLE LUMEN 3 FR X 10 cm | 16 | 212.50 | 3,400.00 |
| 29632 | CATETER VENOSO CENTRAL DOBLE LUMEN 7 FR X 20 cm | 1 | 525.00 | 525.00 |
| 29633 | CATETER VENOSO CENTRAL TRIPLE LUMEN 7 FR X 20 cm | 24 | 87.50 | 2,100.00 |
| 11636 | CEFALEXINA 500 MG TAB | 11 | 76.88 | 845.63 |
| | | 343 | 0.40 | 137.20 |



DOCUMENTO TÉCNICO: PLAN DE CONTINGENCIA POR RECORRIDO PROCESIONAL DEL SEÑOR DE LOS MILAGROS
2024 DEL HOSPITAL NACIONAL "DOS DE MAYO"



REPORTE DE SALDOS POR ALMACEN

Página 3 de 8

FILTROS: Almacén: (FARMACIA DE EMERGENCIA) orden: (Por Nombre)

Jueves, 12 Setiembre, 2024

| CODIGO | PRODUCTO | Cantidad | Precio | Total |
|--------|--|----------|--------|----------|
| 01639 | CEFAZOLINA SODICA 1 G INY | | | |
| 01657 | CEFOTAXIMA 500 MG/10ML INY | 112 | 2.23 | 249.76 |
| 01682 | CEFTAZIDIMA 1 G INY | 56 | 6.63 | 371.00 |
| 01684 | CEFTRIAXONA SODICA 1 G INY | 112 | 2.41 | 269.92 |
| 01711 | CEFUROXIMA 500 MG TAB | 196 | 1.21 | 237.16 |
| 51245 | CEPILLO DE LIMPIEZA DE ENTRADA DE CANAL DE GASTROSCOPIO | 275 | 1.60 | 440.00 |
| 01837 | CIPROFLOXACINO 200MG X 100ML | 6 | 8.75 | 52.50 |
| 01841 | CIPROFLOXACINO 3 MG/ML (0.3 %) SOL OFT | 101 | 1.16 | 117.36 |
| 01846 | CIPROFLOXACINO 500 MG | 2 | 2.35 | 4.70 |
| 24586 | CIRCUITO COAXIAL DESC.ADULTO C/BOLSA Y LINEA CO2 | 333 | 0.18 | 58.28 |
| 34763 | CIRCUITO CORRUGADO DESCARTABLE PEDIATRICO (REF RT265 / AIRVO2 REF 900PT561) C | 1 | 105.63 | 105.63 |
| 39934 | CIRCUITO PARA TERAPIA RESPIRATORIA DE ALTO FLUJO (FISHER&PAYKEL/ARMSTRONG) | 1 | 368.75 | 368.75 |
| 10554 | CLAMP UMBILICAL DESCARTABLE UNI | 1 | 525.00 | 525.00 |
| 01925 | CLARITROMICINA 250 MG/5ML SUS 60 ML | 44 | 0.63 | 27.50 |
| 01930 | CLARITROMICINA 500 MG TAB | 1 | 12.55 | 12.55 |
| 41621 | CLAVO SCHANZ 2.5 mm X 100 mm | 59 | 1.00 | 59.00 |
| 41622 | CLAVO SCHANZ 3.0 mm X 120 mm | 3 | 98.75 | 296.25 |
| 32355 | CLAVO SCHANZ 4.5MM X 250MM | 3 | 98.75 | 296.25 |
| 24359 | CLAVO STEIMAN 1.0 MM X 30 CM | 1 | 100.00 | 100.00 |
| 29554 | CLAVO STEINMAN V REDONDO 3.2 MM X 230 MM | 1 | 48.40 | 48.40 |
| 01964 | CLINDAMICINA (COMO CLORHIDRATO) 300 MG TAB | 2 | 56.25 | 112.50 |
| 01958 | CLINDAMICINA (COMO FOSFATO) 600MG INY 4ML | 336 | 0.44 | 146.83 |
| 01973 | CLOBETASOL 50 MG/100 G CRM 25G | 169 | 1.23 | 208.04 |
| 02003 | CLONAZEPAM 500 ug TAB | 3 | 3.88 | 11.63 |
| 02004 | CLONAZEPAN 2 MG TAB | 82 | 0.13 | 10.66 |
| 18874 | CLOPIDOGREL BISULFATO 75 MG TAB | 70 | 0.13 | 9.31 |
| 02128 | CLORFENAMINA MALEATO 10 MG/ML INY | 201 | 0.23 | 46.43 |
| 02149 | CLORFENAMINA MALEATO 4 MG TAB | 145 | 0.17 | 25.09 |
| 02132 | CLORFENAMINA MALEATO JBE 2MG/ 5ML X120ML | 177 | 0.05 | 7.97 |
| 02202 | CLOROQUINA 150 MG TAB (COMO FOSFATO) | 24 | 3.07 | 73.68 |
| 02319 | CLOTRIMAZOL 1% CRM 20 G | 5 | 1.55 | 7.75 |
| 02361 | CLOZAPINA 100 MG | 15 | 1.88 | 28.13 |
| 08046 | CODEINA 15 mg/5 mL JBE 60 mL | 91 | 0.33 | 30.03 |
| 02381 | CODEINA 30 MG/ML INY 2 ML | 4 | 12.00 | 48.00 |
| 02391 | COLCHICINA 500 UG (0.5MG) TAB. | 24 | 3.53 | 84.67 |
| 16031 | COLECTOR DE SECRECION BRONQUIAL 70 mL CON TAPA GIRATORIA CON DOS SALIDAS | 88 | 0.25 | 22.00 |
| 18940 | COMPRESA DE GASA QUIRURGICA 48 cm X 48 cm | 4 | 16.25 | 65.00 |
| 21298 | CONECTOR BIFURCADO CON ADAPTADOR EN "Y" PEDIATRICO UNI | 57 | 3.24 | 184.51 |
| 04333 | DESLANOSIDO 200 UG/ML INY 2 ML | 2 | 10.25 | 20.50 |
| 02587 | DESMOPRESINA ACETATO 10UG/100MLX5ML SOL | 2 | 3.12 | 6.24 |
| 02657 | DEXAMETASONA 4MG TAB | 6 | 225.00 | 1,350.00 |
| 02642 | DEXAMETASONA FOSFATO 4 MG INY 2 ML | 370 | 0.16 | 57.72 |
| 02724 | DEXTROMETORFANO BROMHID.15MG/5ML JBE.120ML | 372 | 0.17 | 62.31 |
| 03783 | DEXTROSA 10 g/100 mL SOL(10%) INY 1 L | 26 | 2.40 | 62.35 |
| 03787 | DEXTROSA 33.3% INY 20ML | 13 | 8.00 | 104.00 |
| 03788 | DEXTROSA 5 G X 100 ML. | 102 | 1.06 | 108.12 |
| 03789 | DEXTROSA 5 g/100 Ml(5%) SOL INY 1 L | 28 | 1.52 | 42.53 |
| 03794 | DEXTROSA 5 g/100 mL(5%) SOL INY 500 mL | 53 | 5.50 | 291.50 |
| 02752 | DIAZEPAM 5 mg/mL INY 2 mL | 4 | 4.11 | 16.44 |
| 02794 | DICLOFENACO 0.1% SOL OFT | 33 | 0.69 | 22.67 |
| 02788 | DICLOFENACO 25 MG/ML INY 3 ML | 3 | 3.41 | 10.24 |
| 02830 | DICLOXACILINA 250 MG/5 ML X 60 ML | 521 | 0.16 | 82.32 |
| 02836 | DICLOXACILINA 500 MG TAB | 8 | 4.70 | 37.60 |
| 02862 | DIGOXINA 250 UG TAB | 927 | 0.31 | 289.22 |
| 02891 | DIMENHIDRINATO 50 MG TAB | 110 | 0.33 | 35.75 |
| 02884 | DIMENHIDRINATO 50 MG/5 ML INY | 851 | 0.08 | 63.83 |
| 02954 | DINITRATO DE ISOSORBIDA (SUBLINGUAL) 5 MG TAB | 667 | 0.35 | 234.12 |
| | | 112 | 0.35 | 39.20 |



DOCUMENTO TÉCNICO: PLAN DE CONTINGENCIA POR RECORRIDO PROCESIONAL DEL SEÑOR DE LOS MILAGROS
2024 DEL HOSPITAL NACIONAL "DOS DE MAYO"



REPORTE DE SALDOS POR ALMACEN

Página 4 de 8

FILTROS: Almacén: (FARMACIA DE EMERGENCIA) orden: (Por Nombre)

jueves, 12 Setiembre, 2024

| CODIGO | PRODUCTO | Cantidad | Precio | Total |
|--------|---|----------|--------|-----------|
| 02979 | DOBUTAMINA 250 MG/20 ML | | | |
| 41842 | DOLUTEGRAVIR + LAMIVUDINA + TENOFOVIR 50 MG+300 MG +300 MG TABLETA | 4 | 52.50 | 210.00 |
| 03018 | DOXICICLINA 100 MG TAB | 123 | 0.78 | 95.51 |
| 22431 | ELECTRODO PARA ELECTROCARDIOGRAMA ADULTO | 517 | 0.20 | 103.40 |
| 03078 | ENALAPRIL 10 MG TAB | 21 | 0.73 | 15.39 |
| 03080 | ENALAPRIL 20 MG TAB | 479 | 0.04 | 18.68 |
| 28135 | ENDOPROTESIS PARA VIA BILIAR 10 FR x 9 cm UNI | 102 | 0.07 | 7.55 |
| 03086 | ENOXAPARINA SODICA 40 mg/0.4 mL INY 0.4 mL INY | 2 | 100.00 | 200.00 |
| 03088 | ENOXAPARINA SODICA 60 MG/0.6ML | 59 | 12.88 | 759.63 |
| 03097 | EPINEFRINA 1 MG/ML INY | 92 | 28.33 | 2,606.36 |
| 10927 | EQUIPO DE TRANSFUSION DE SANGRE | 33 | 2.50 | 82.50 |
| 10929 | EQUIPO DE VENOCISIS | 35 | 1.55 | 54.25 |
| 28395 | EQUIPO MICROGOTERO CON CAMARA GRADUADA 100 ML | 384 | 0.81 | 312.00 |
| 18225 | EQUIPO MICROGOTERO CON CAMARA GRADUADA 150 ML | 92 | 2.56 | 235.52 |
| 03139 | ERGOMETRINA MALEATO 200 UG/ML INY | 38 | 2.79 | 105.91 |
| 03182 | ERITROMICINA 250MG X 5ML/60ML | 64 | 11.25 | 720.00 |
| 03191 | ERITROMICINA 500 MG TAB | 2 | 4.11 | 8.22 |
| 03113 | ERITROPOYETINA 4000 UI/ML | 51 | 0.45 | 23.08 |
| 03107 | ERITROPOYETINA (EPOETINA ALFA) 2000 UI INY | 21 | 36.25 | 761.25 |
| 03213 | ESCOLAMINA N-BUTILBROMURO 20MG/ML INY X 1ML | 19 | 25.44 | 483.30 |
| 03215 | ESCOLAMINA N-BUTILBROMURO 10 MG TAB | 274 | 0.76 | 208.79 |
| 25122 | ESPECULO VAGINAL DESCARTABLE MEDIANO UNI | 1,353 | 0.21 | 280.07 |
| 03223 | ESPIRONOLACTONA 100 MG TAB | 6 | 1.63 | 9.75 |
| 03224 | ESPIRONOLACTONA 25 MG TAB | 77 | 0.31 | 23.84 |
| 03317 | ETILEFRINA 10MG/ML INY | 132 | 0.25 | 33.00 |
| 21652 | FACTOR VII, COMPLEJO 250 UI INY | 54 | 4.31 | 232.85 |
| 03443 | FENITOINA SODICA 100 MG INY 2 ML | 10 | 239.00 | 2,390.00 |
| 03451 | FENITOINA SODICA 100 MG TAB | 280 | 1.35 | 378.00 |
| 03444 | FENITOINA SODICA 125MG/5ML X 120 ML | 411 | 0.11 | 45.21 |
| 45666 | FERULA DE ALUMINIO PARA MUÑECA DERECHA TALLA XL | 1 | 22.50 | 22.50 |
| 45661 | FERULA DE ALUMINIO PARA MUÑECA IZQUIERDA TALLA XL | 2 | 58.75 | 117.50 |
| 03570 | FILGRASTIM 3000000UI/ML X 1ML | 3 | 58.75 | 176.25 |
| 20254 | FILTRO ANTIBACT DE BARRERA - ADULTO UCI | 13 | 48.70 | 633.10 |
| 18942 | FILTRO PARA HEMODIALISIS DE POLISULFONA F8 1.8 M2 (BAJO FLUJO) | 6 | 14.35 | 86.10 |
| 03576 | FITOMENADIONA 10 MG/ML INY 1 ML | 13 | 30.85 | 401.05 |
| 03595 | FLUCONAZOL 150 MG TAB | 105 | 1.06 | 110.88 |
| 03591 | FLUCONAZOL 50 mL 2 mg/mL INY | 154 | 0.36 | 55.44 |
| 41079 | FLUFENAZINA DECANOATO 25MG/ML X 1ML INY | 89 | 13.13 | 1,168.13 |
| 03802 | FLUMAZENIL 100 UG/ML INY 5 ML | 2 | 5.81 | 11.62 |
| 03624 | FLUOXETINA (COMO CLORHIDRATO) 20 MG TAB | 10 | 29.38 | 293.75 |
| 03835 | FLUTICASONA + SALMETEROL 250 µG + 25 µG/DOSIS AER 120 DOSIS | 133 | 0.08 | 10.51 |
| 03677 | FOLINATO CALCICO 50MG INY | 12 | 30.00 | 360.00 |
| 03710 | FUROSEMIDA 20 MG 2ML INY | 1 | 5.88 | 5.88 |
| 03713 | FUROSEMIDA 40 MG TAB | 229 | 0.39 | 88.74 |
| 03718 | GABAPENTINA 300MG TAB | 467 | 0.09 | 40.16 |
| 03727 | GANCICLOVIR 500 MG AMP | 609 | 0.11 | 66.99 |
| 35128 | GASA DOBLADA CON HILO RADIOPACO ESTERIL 10 cm X 10 cm X 16 CAPAS X 5 UNIDADES | 7 | 156.25 | 1,093.75 |
| 29405 | GASA DOBLADA ESTERIL 7.5 cm X 7.5 cm X 16 CAPAS X 5 UNIDADES C | 79 | 3.50 | 276.50 |
| 20842 | GASA FRACCIONADA ESTERIL 10 X 10CM 8 PLIEGUES X 5U. | 188 | 1.25 | 235.00 |
| 22406 | GASA PARAFINADA 10 CM X 10 CM | 459 | 0.72 | 329.56 |
| 19166 | GELATINA SUCCINILATADA 4G/100ML INY 500 ML | 54 | 1.88 | 101.25 |
| 03735 | GEMFIBROZILO 600 MG | 4 | 59.75 | 239.00 |
| 03751 | GENTAMICINA SULFATO 80 MG INY | 111 | 0.33 | 37.07 |
| 03747 | GENTAMICINA SULFATO 160 MG/2ML INY | 49 | 0.83 | 40.67 |
| 03758 | GLIBENCLAMIDA 5 MG TAB | 51 | 0.42 | 21.17 |
| 23387 | GORRO QUIRURGICO DESCARTABLE (GUSANO) UNI | 3 | 0.04 | 0.11 |
| 16589 | GUANTE QUIRURGICO DESCARTABLE ESTERIL N° 6 1/2 (PAR) | 56,052 | 0.40 | 22,420.80 |
| | | 319 | 0.90 | 287.10 |



DOCUMENTO TÉCNICO: PLAN DE CONTINGENCIA POR RECORRIDO PROCESIONAL DEL SEÑOR DE LOS MILAGROS
2024 DEL HOSPITAL NACIONAL "DOS DE MAYO"



REPORTE DE SALDOS POR ALMACEN

Página 5 de 8

FILTROS: Almacén: (FARMACIA DE EMERGENCIA) orden: (Por Nombre)

jueves, 12 Setiembre, 2024

| CODIGO | PRODUCTO | Cantidad | Precio | Total |
|--------|---|----------|--------|----------|
| 16570 | GUANTE QUIRURGICO DESCARTABLE ESTERIL N° 7 PAR | | | |
| 16572 | GUANTE QUIRURGICO DESCARTABLE ESTERIL N° 8 PAR | 428 | 1.10 | 470.80 |
| 16571 | GUANTE QUIRURGICO DESCARTABLE ESTERIL N° 7 1/2 PAR | 216 | 0.90 | 194.40 |
| 03878 | HALOPERIDOL 2MG/ML X 20 ML GOTAS | 441 | 0.90 | 396.90 |
| 03873 | HALOPERIDOL 5 MG/ML INY | 4 | 8.00 | 32.00 |
| 03894 | HEPARINA SODICA 5000 UI/ML INY X 5ML | 8 | 2.50 | 20.00 |
| 03921 | HIDROCLOROTIAZIDA 25 MG TAB | 156 | 17.96 | 2,801.76 |
| 26362 | HIDROCORTISONA (SUCCINATO SODICO)100MG INY | 111 | 0.09 | 10.41 |
| 03944 | HIDROCORTISONA 1 G (1%) CREMA 20G | 170 | 2.93 | 498.10 |
| 18091 | HIDROXIDIALUMINIO-MAGNESIO 400/400MG/5ML X 150ML | 2 | 3.03 | 6.06 |
| 03963 | HIDROXICARBAMIDA 500 MG | 20 | 5.93 | 118.56 |
| 03964 | HIDROXICLOROQUINA SULFATO 400 MG | 5 | 0.48 | 2.40 |
| 03979 | HIDROXOCOBALAMINA 1M G/ML INY | 3 | 3.08 | 9.24 |
| 19238 | HIERRO SACARATO 20MG/MLX5ML | 41 | 0.39 | 15.89 |
| 18879 | HIPROMELOSA (SOLUCION OFTALMICA) 3MG/ML 15 ML | 40 | 1.98 | 79.00 |
| 16603 | HOJA DE BISTURI DESCARTABLE N° 22 | 4 | 2.76 | 11.05 |
| 16597 | HOJA DE BISTURI DESCARTABLE N° 11 | 65 | 0.22 | 13.96 |
| 16599 | HOJA DE BISTURI DESCARTABLE N° 15 | 72 | 0.22 | 15.84 |
| 16601 | HOJA DE BISTURI DESCARTABLE N° 20 | 69 | 0.22 | 14.84 |
| 16602 | HOJA DE BISTURI DESCARTABLE N° 21 | 59 | 0.22 | 12.69 |
| 04024 | IBUPROFENO 100 MG/5 ML SUS 60 ML | 74 | 0.22 | 15.91 |
| 04034 | IBUPROFENO 400 MG TAB | 6 | 2.69 | 16.12 |
| 01800 | IMIPENEM + CILASTATINA 500/500MG | 771 | 0.11 | 84.81 |
| 04058 | INMUNOGLOBUL. HUMANA ANTI-D 300 MCS INY 2ML | 20 | 15.56 | 311.20 |
| 04062 | INMUNOGLOBULINA ANTITETANICA 250UI/ML INY | 2 | 706.25 | 1,412.50 |
| 22187 | INSULINA HUMANA A. INTERMEDIA (NPH) 100UI/ML X 10ML | 1 | 182.00 | 182.00 |
| 04085 | INSULINA R CRISTALINA HUMANA 100 UI/ML X 10 ML. | 7 | 13.50 | 94.50 |
| 37932 | INTRODUCTOR DE ENDOPROTESIS PARA VIA BILIAR 10 FR x 205 cm | 4 | 14.50 | 58.00 |
| 37933 | INTRODUCTOR DE ENDOPROTESIS PARA VIA BILIAR 8.5FR X 205 CM | 2 | 277.50 | 555.00 |
| 20622 | IPRATROPIO BROMURO 20 UG/DOSIS INH. 200 DOSIS | 3 | 277.50 | 832.50 |
| 04184 | ITRACONAZOL 100 MG TAB | 44 | 12.31 | 541.73 |
| 16656 | JERINGA DESCARTABLE 1 mL CON AGUJA 25 G X 5/8" UNI | 15 | 1.00 | 15.00 |
| 11368 | JERINGA DESCARTABLE 10 mL CON AGUJA 21G X 1 1/2" UNI | 295 | 0.14 | 41.30 |
| 11369 | JERINGA DESCARTABLE 20 mL CON AGUJA 21 G X 1 1/2" | 1,666 | 0.24 | 394.84 |
| 16657 | JERINGA DESCARTABLE 3 mL CON AGUJA 21 G X 1 1/2" UNI | 1,185 | 0.46 | 547.47 |
| 11370 | JERINGA DESCARTABLE 5 mL CON AGUJA 21 G X 1 1/2 IN | 773 | 0.14 | 107.83 |
| 53874 | JERINGA DESCARTABLE DE INSULINA 1 mL CON AGUJA 31 G X 5/16 in | 341 | 0.13 | 45.69 |
| 23090 | JUEGO CIRCUITO CORRUGADO NEONATAL DESCARTABLE PARA VENTILADOR MECANICO UNI | 96 | 0.43 | 41.85 |
| 04187 | KETAMINA 50 MG/ML INY 10 ML | 5 | 356.25 | 1,781.25 |
| 24083 | KIT DE AFERESIS PARA OBTENCION DE PLAQUETAS (AZUL)(Anticoagulante + T-PASS) | 7 | 4.26 | 29.83 |
| 36173 | KIT DE AFERESIS PARA OBTENCION DE PLASMAFERESIS (ROJA)(CitNa + Anticoagulante) | 1 | 897.50 | 897.50 |
| 37348 | KIT DE ROPA DESCARTABLE PARA CIRUGIA X 15 PIEZAS | 2 | 897.50 | 1,795.00 |
| 18336 | LABETALOL CLORHIDRATO 20 mg/4 mL INY | 3 | 89.88 | 269.63 |
| 04291 | LACTULOSA SUS 3.33G/5ML 180 ML | 8 | 125.38 | 1,003.00 |
| 04326 | LAMIVUDINA 50 MG/5ML SOL 240 ML | 28 | 11.76 | 329.28 |
| 04332 | LAMOTRIGINA 50 MG TAB | 1 | 37.00 | 37.00 |
| 16699 | LENTES PROTECTORES DE FOTOTERAPIA UNI | 35 | 0.43 | 15.05 |
| 19405 | LEVETIRACETAM 500 mg TAB | 4 | 30.00 | 120.00 |
| 19454 | LEVETIRACETAM 300 mL 100 mg/mL SOL | 257 | 0.60 | 154.20 |
| 04365 | LEVOFLOXACINO 500 MG TAB | 1 | 112.50 | 112.50 |
| 04381 | LEVOTIROXINA SODICA 100 UG TAB | 235 | 0.29 | 67.54 |
| 04390 | LIDOCAINA CLORHIDRATO 2% S/P X 20 ML(LIDOCOM) | 447 | 0.15 | 67.05 |
| 04415 | LIDOCAINA CLORHIDRATO 2G/100G GEL 10 G | 143 | 1.94 | 277.42 |
| 43115 | LINEA DE SANGRE PARA HEMODIALISIS Y HEMODIAFILTRACION LONGITUD LINEA ARTERIAL 3390 mm | 75 | 6.63 | 496.88 |
| 16737 | LLAVE DE TRIPLE VIA DESCARTABLE | 11 | 35.00 | 385.00 |
| 24704 | LLAVE DE TRIPLE VIA CON EXTENSION X 10 cm | 415 | 0.60 | 249.00 |
| 20361 | LLAVE DE TRIPLE VIA CON EXTENSION X 50 cm | 265 | 1.18 | 311.38 |
| | | 83 | 1.00 | 83.00 |



DOCUMENTO TÉCNICO: PLAN DE CONTINGENCIA POR RECORRIDO PROCESIONAL DEL SEÑOR DE LOS MILAGROS
2024 DEL HOSPITAL NACIONAL "DOS DE MAYO"



REPORTE DE SALDOS POR ALMACEN

Página 6 de 8

FILTROS: Almacén: (FARMACIA DE EMERGENCIA) orden: (Por Nombre)

Jueves, 12 Setiembre, 2024

| CODIGO | PRODUCTO | Cantidad | Precio | Total |
|--------|--|------------|--------|------------|
| 04514 | LORATADINA 10 MG TAB | | | |
| 04523 | LOSARTAN POTASICO TAB 50MG | 592 | 0.08 | 48.54 |
| 36966 | MACROGOL3350 (POLIETILENGLICOL 3350) COMBINACIONES 105G PLV SOBRE 110.10 G | 1.757 | 0.06 | 107.18 |
| 20644 | MALLA DE POLIPROPILENO 30 CM X 1.5 CM | 29 | 16.88 | 489.38 |
| 04565 | MANITOL 20% SOL 1000 ML | 1 | 150.00 | 150.00 |
| 04567 | MANITOL 20% SOL 500 ML | 7 | 18.75 | 131.25 |
| 16766 | MASCARA DE OXIGENO DESCART C/ RESERVORIO P/ NEBULIZA ADULTO UNI | 7 | 8.50 | 59.50 |
| 16774 | MASCARA DE OXIGENO DESCARTABLE PARA NEBULIZACION ADULTO | 5 | 3.35 | 16.75 |
| 16776 | MASCARA DE OXIGENO DESCARTABLE PARA NEBULIZACION ADULTO | 6 | 2.60 | 15.60 |
| 11464 | MASCARA DE OXIGENO TIPO VENTURI ADULTO | 2 | 3.75 | 7.50 |
| 38586 | MASCARILLA PARA RESUCITADOR MANUAL LACTANTE | 4 | 4.75 | 19.00 |
| 32859 | MASCARILLA PARA RESUCITADOR MANUAL NEONATAL | 1 | 237.50 | 237.50 |
| 04686 | MEROPENEM 500MG INY | 2 | 237.50 | 475.00 |
| 04677 | METAMIZOL SODICO 1G /2 ML INY 2 ML | 187 | 5.78 | 1,079.93 |
| 04696 | METFORMINA CLORHIDRATO 850 MG TAB | 703 | 0.24 | 170.48 |
| 04701 | METILDOPA 250 MG TAB | 197 | 0.07 | 12.81 |
| 37278 | METILPREDNISOLONA 500 mg INY | 210 | 0.36 | 75.81 |
| 04743 | METOCLOPRAMIDA 10 MG 2ML AMPOLLA | 10 | 23.75 | 237.50 |
| 04776 | METRONIDAZOL 500 MG /100 ML INY | 431 | 0.49 | 209.90 |
| 04805 | METRONIDAZOL 500 MG TAB | 32 | 2.19 | 69.98 |
| 04831 | MIDAZOLAM 5 MG/5 ML INY | 286 | 0.15 | 42.90 |
| 18511 | MIDAZOLAN CLORHIDRATO 50MG /10ML | 43 | 2.00 | 86.00 |
| 04846 | MIRTAPINA 30 MG TAB | 16 | 6.00 | 96.00 |
| 04847 | MISOPROSTOL 200 ug TAB | 124 | 0.25 | 31.00 |
| 04922 | MUPIROCINA 2G/100G (2%) CREMA 15 G | 24 | 1.46 | 35.04 |
| 04982 | NAPROXENO (COMO BASE) 500 MG TAB | 6 | 8.01 | 48.07 |
| 05009 | NEOSTIGMINA METILSUFATO 0.5MG/ML INY | 1.875 | 0.17 | 324.94 |
| 17709 | NEVIRAPINA 50 MG/5ML SUSP X 100 ML | 4 | 1.37 | 5.48 |
| 05018 | NIFEDIPINO 10 MG TAB | 1 | 41.40 | 41.40 |
| 05044 | NIMODIPINO 30 MG TAB | 626 | 0.18 | 109.55 |
| 05103 | NITROFURANTOINA 100 MG TAB | 129 | 0.44 | 56.37 |
| 05096 | NITROFURANTOINA 25 MG/5ML SUS 120ML | 391 | 1.00 | 391.00 |
| 05106 | NITROGLICERINA 5 mL 5 mg/mL (25MG) INY | 2 | 4.69 | 9.37 |
| 05118 | NOREPINEFRINA 1 MG/ML INY 4 ML | 7 | 6.25 | 43.75 |
| 39074 | NUTRIENTE ESPECIALIZADO PARA PACIENTE HEMODIALIZADO (NEPRO AP) X 237 ML LATA | 26 | 2.49 | 64.66 |
| 22197 | OBTURADOR DESC P/PROLONG SIST DIALISIS PERIT. | 2 | 14.31 | 28.62 |
| 35040 | OMEPRAZOL 20 mg CAP (tableta de liberacion modificada) | 24 | 4.25 | 102.00 |
| 05151 | OMEPRAZOL 40 MG INY | 595 | 0.06 | 57.71 |
| 05157 | ONDANSETRON (CLORHIDRATO) 2 MG/ML INY 4ML | 184 | 1.04 | 191.54 |
| 05161 | ONDANSETRON (COMO CLORHIDRATO) 8 MG TAB | 40 | 0.89 | 35.60 |
| 05167 | ORFENADRINA 100 MG TAB | 76 | 0.70 | 53.20 |
| 05166 | ORFENADRINA CITRATO 60 MG/2 ML INY | 593 | 0.18 | 106.74 |
| 05211 | OXACILINA 1G INY | 44 | 0.90 | 39.60 |
| 08140 | OXIGENO MEDICINAL GAS LITRO | 197 | 2.25 | 443.25 |
| 22291 | OXIGENO MEDICINAL LIQUIDO | 32.986.888 | 0.01 | 250,700.35 |
| 05253 | OXITOCINA 10 UI/ML INY | 2.139.450 | 0.00 | 3,637.07 |
| 16826 | PAÑAL CALZON DESCARTABLE PARA ADULTO TALLA MEDIANO UNI | 117 | 0.71 | 83.30 |
| 29634 | PAÑAL DESCARTABLE TIPO CALZON PARA ADULTO TALLA L | 27 | 3.03 | 81.68 |
| 05281 | PARACETAMOL 100 MG/ML SOL GOT 10 ML | 2 | 3.04 | 6.07 |
| 05309 | PARACETAMOL 120 MG/5 ML JBE 60ML | 11 | 3.25 | 35.75 |
| 05335 | PARACETAMOL 500 MG TAB | 3 | 2.16 | 6.49 |
| 05384 | PERMETRINA 5G/100G (5%) CRM 60G | 3.740 | 0.05 | 179.52 |
| 30042 | PINZA DE BIOPSIA PARA COLONOSCOPIO | 4 | 7.30 | 29.20 |
| 36461 | PINZA DE BIOPSIA PARA ENDOSCOPIA ALTA X 160 CM DE LONGITUD | 3 | 60.00 | 180.00 |
| 40216 | PINZA DE BIOPSIA PARA GASTROSCOPIA SIN AGUJA X 180 cm DE LONGITUD | 7 | 68.75 | 481.25 |
| 34085 | PINZA ELECTRODO COAGULACION HOOK PUNTA DE "L" MONOPOLAR 5 mm (POR 100 USOS) | 1 | 62.50 | 62.50 |
| 05443 | PIPERACILINA SODICA Y TAZOBACTAM 4.0G+0.5G | 1 | 18.13 | 18.13 |
| | | 112 | 6.63 | 742.00 |



DOCUMENTO TÉCNICO: PLAN DE CONTINGENCIA POR RECORRIDO PROCESIONAL DEL SEÑOR DE LOS MILAGROS
2024 DEL HOSPITAL NACIONAL "DOS DE MAYO"



REPORTE DE SALDOS POR ALMACEN

Página 7 de 8

FILTROS: Almacén: (FARMACIA DE EMERGENCIA) orden: (Por Nombre)

jueves, 12 Septiembre, 2024

| CODIGO | PRODUCTO | Cantidad | Precio | Total |
|--------|--|----------|--------|----------|
| 01341 | PIRIDOSTIGMINA BROMURO 60MG TAB | | | |
| 05491 | PIRIDOXINA CLORHIDRATO 50 MG | 67 | 0.71 | 47.70 |
| 05551 | POTASIO CLORURO 20% SOL INY 10 ML | 98 | 0.05 | 4.80 |
| 05578 | PREDNISONA 10 MG/ML SUS OFT 5 ML | 65 | 0.32 | 21.08 |
| 05588 | PREDNISONA 20 MG TAB | 3 | 15.63 | 46.88 |
| 05589 | PREDNISONA 5 MG TAB | 116 | 0.10 | 11.72 |
| 05590 | PREDNISONA 50 MG TAB | 123 | 0.06 | 7.69 |
| 05586 | PREDNISONA 5M/5ML/120ML JARABE | 73 | 0.25 | 18.25 |
| 08054 | PRESERVATIVOS DE LATEX SIN NONOXINOL UNI | 6 | 8.38 | 50.25 |
| 05599 | PRIMAQUINA (COMO FOSFATO) 15 MG TAB | 60 | 0.12 | 7.00 |
| 05626 | PROPOFOL 1% INY 20 ML | 14 | 0.26 | 3.57 |
| 05634 | PROPRANLOL CLORHIDRATO 40 MG TAB | 55 | 3.40 | 187.11 |
| 00396 | PROSTAGLANDINA 500UG/ML 1 ML | 77 | 0.13 | 10.01 |
| 05636 | PROTAMINA SULFATO 10 MG/ML INY 5ML | 2 | 750.00 | 1,500.00 |
| 28856 | PROTECTOR OCULAR DESCARTABLE PARA FOTOTERAPIA RECIENTE NACIDO (REGULAR) | 8 | 28.75 | 230.00 |
| 05658 | RANITIDINA 50 MG INY 2 ML | 7 | 11.38 | 79.63 |
| 05660 | RANITIDINA 150 MG TAB | 241 | 0.53 | 126.53 |
| 05661 | RANITIDINA 300 MG TAB | 107 | 0.40 | 42.80 |
| 05694 | RISPERIDONA 2 MG TAB | 246 | 0.19 | 46.13 |
| 21997 | ROTULA TUBO - TUBO | 97 | 0.15 | 14.55 |
| 05731 | SALBUTAMOL 100 MCG/DOSIS X 200 DOSIS - AER | 6 | 250.00 | 1,500.00 |
| 19723 | SALBUTAMOL GOTAS (5MG/ML) X10ML | 20 | 6.86 | 137.20 |
| 20036 | SALES DE REHIDRATACION ORAL | 10 | 18.75 | 187.50 |
| 05807 | SERTRALINA 50 MG TAB | 215 | 0.75 | 161.25 |
| 50779 | SET DE CATETER VENOSO PERIFERICO DE LINEA MEDIA CON PROLONGADOR Y GUIA FLEXIBLE 3 FR | 173 | 0.19 | 32.44 |
| 50778 | SET DE CATETER VENOSO PERIFERICO DE LINEA MEDIA CON PROLONGADOR Y GUIA FLEXIBLE 2FR | 1 | 428.75 | 428.75 |
| 26805 | SET DE GASTROSTOMIA ENDOSCOPICA PERCUTANEA N° 24 FR | 1 | 428.75 | 428.75 |
| 23680 | SET DE LINEAS ARTERIAL Y VENOSA PARA HEMODIALISIS ADULTO UNI | 2 | 743.75 | 1,487.50 |
| 05809 | SEVOFLUORANO INH X 1 ML | 41 | 11.86 | 486.26 |
| 02922 | SIMETICONA 80MG/ML SUS 15 ML (GASEOVET) | 250 | 1.00 | 250.00 |
| 25497 | SISTEMA DE DRENAJE TORACICO DESCARTABLE 3 CAMARA | 24 | 1.66 | 39.89 |
| 05872 | SODIO CLORURO 0.9% X 100 ML INY | 3 | 218.13 | 654.38 |
| 05873 | SODIO CLORURO 900MG/100ML (0.9%) X 1 L | 758 | 1.63 | 1,231.75 |
| 05884 | SODIO CLORURO DE 0.9% X 500 ML | 746 | 3.73 | 2,782.58 |
| 05880 | SODIO CLORURO DE 0.9% X 250 ML | 29 | 2.35 | 68.18 |
| 05889 | SODIO CLORURO DE 20% / 20 ML INY | 19 | 1.69 | 32.11 |
| 05913 | SODIO FOSFATO DIBASICO + SODIO FOSFATO MONOBASICO 133 mL 6 g + 16 g/100 mL ENEMA | 218 | 0.64 | 138.87 |
| 21072 | SOLUCION PDIALISIS PERITONEAL 2.3% X 2L | 22 | 8.48 | 186.45 |
| 19879 | SOLUCION PARA DIALISIS PERITONEAL - 1.5% - SOLUC. 2L | 9 | 46.25 | 416.25 |
| 21012 | SOLUCION PARA DIALISIS PERITONEAL 4.25% SOLUC 2L | 13 | 46.25 | 601.25 |
| 23633 | SOLUCION PARA HEMODIALISIS ACIDA SOL 4 L SOL | 18 | 46.25 | 832.50 |
| 51227 | SOLUCION PARA HEMODIALISIS CON BICARBONATO 4.9 L UNID | 48 | 14.00 | 672.00 |
| 05598 | SOLUCION POLIELECTROLITICA INY 1000 ML | 33 | 11.50 | 379.50 |
| 38687 | SONDA DE ALIMENTACION N° 8 | 6 | 10.41 | 62.47 |
| 17014 | SONDA DE ASPIRACION ENDOTRAQUEAL CIRCUITO CERRADO N° 16 UNI | 38 | 2.50 | 95.00 |
| 17013 | SONDA DE ASPIRACION ENDOTRAQUEAL EN CIRCUITO CERRADO N° 14 | 1 | 72.50 | 72.50 |
| 17011 | SONDA DE ASPIRACION ENDOTRAQUEAL EN CIRCUITO CERRADO N° 10 F UNI | 1 | 72.50 | 72.50 |
| 11853 | SONDA DE ASPIRACION ENDOTRAQUEAL N° 06 | 2 | 95.00 | 190.00 |
| 11848 | SONDA DE ASPIRACION ENDOTRAQUEAL N° 10 | 16 | 1.56 | 26.08 |
| 11849 | SONDA DE ASPIRACION ENDOTRAQUEAL N° 12 | 11 | 1.75 | 19.23 |
| 11850 | SONDA DE ASPIRACION ENDOTRAQUEAL N° 14 | 12 | 1.62 | 19.44 |
| 11851 | SONDA DE ASPIRACION ENDOTRAQUEAL N° 16 | 77 | 2.22 | 170.94 |
| 17075 | SONDA NASOGASTRICA N° 16 | 79 | 1.14 | 89.67 |
| 17074 | SONDA NASOGASTRICA N° 14 | 12 | 4.93 | 59.10 |
| 17029 | SONDA VESICAL FOLEY 2 VIAS N° 14 X 5 | 2 | 1.76 | 3.52 |
| 17030 | SONDA VESICAL FOLEY 2 VIAS N° 16 X 5 | 41 | 2.25 | 92.25 |
| 01256 | SUBSALICILATO DIBISMUT. 87.33 MG/5ML SOL 150ML | 16 | 2.25 | 36.00 |
| | | 30 | 2.13 | 63.96 |



DOCUMENTO TÉCNICO: PLAN DE CONTINGENCIA POR RECORRIDO PROCESIONAL DEL SEÑOR DE LOS MILAGROS
2024 DEL HOSPITAL NACIONAL "DOS DE MAYO"



REPORTE DE SALDOS POR ALMACEN

Página 8 de 8

FILTROS: Almacén: (FARMACIA DE EMERGENCIA) orden: (Por Nombre)

Jueves, 12 Setiembre, 2024

| CODIGO | PRODUCTO | Cantidad | Precio | Total |
|--------|--|----------|--------|------------|
| 52819 | SUERO ANTIBOTROPICO TETRAVALENTE 2.5 MG/ML | 2 | 134.59 | 269.18 |
| 06175 | SUERO ANTIRRABICO HETEROLOGO 1000UI INY | 2 | 34.57 | 69.14 |
| 05964 | SULFADIAZINA DE PLATA 1% CRM 50 G | 13 | 4.06 | 52.81 |
| 03515 | SULFAMETOXA+ TRIMETOPRIMA 800 MG/160 MG TAB | 243 | 0.16 | 37.91 |
| 05970 | SULFAMETOXAZOL + TRIMETOPRIMA 5 mL 400 mg + 80 mg INY | 100 | 16.88 | 1,687.50 |
| 06006 | SULFASALAZINA 500 MG TAB | 27 | 0.44 | 11.77 |
| 04556 | SULFATO DE MAGNESIO 20% INY 10ML | 89 | 1.53 | 135.98 |
| 03552 | SULFATO FERROSO 300 MG TAB | 29 | 0.09 | 2.72 |
| 21864 | SURFACTANT PULMON D/ORIGE.NATUR.25mg/mL INY 8mL | 3 | 885.00 | 2,655.00 |
| 27719 | SUTURA ACIDO POLIGLACTIN 3/0 C/A 1/2 CIRCULO REDONDA 25 mm x 70 cm UNI | 16 | 4.81 | 76.99 |
| 12010 | SUTURA CATGUT CROMICO 1 C/A 1/2 CIRCULO REDONDA 35 mm X 70 cm UNI | 4 | 4.92 | 19.67 |
| 12019 | SUTURA CATGUT CROMICO 2/0 C/A 1/2 CIRCULO REDONDA 40 mm X 70 cm UNI | 25 | 4.50 | 112.50 |
| 21342 | SUTURA NYLON AZUL MONOFILAMENTO 3/0 C/A 1/2 CIRCULO CORTANTE 25 mm X 75 cm UNI | 134 | 3.69 | 494.13 |
| 12236 | SUTURA NYLON AZUL MONOFILAMENTO 5/0 C/A 3/8 CIRCULO CORTANTE 20 mm X 75 cm UNI | 31 | 3.98 | 123.38 |
| 11787 | SUTURA SEDA NEGRA TRENZADA 2/0 C/A 1/2 CIRCULO REDONDA 30 mm X 75 cm UNI | 31 | 3.85 | 119.35 |
| 12417 | SUTURA SEDA NEGRA TRENZADA 3/0 C/A 3/8 CIRCULO CORTANTE 20 mm X 75 cm UNI | 54 | 3.69 | 199.10 |
| 06039 | TAMSULOSINA 400 UG (0.4 MG) TAB | 118 | 0.14 | 16.23 |
| 23086 | TERLIPRESINA 1 mg INY | 3 | 148.25 | 444.75 |
| 12490 | TERMOMETRO CLINICO ORAL (DIGITAL) UNI | 40 | 5.62 | 224.80 |
| 06126 | TIAMAZOL 5 MG | 29 | 0.40 | 11.60 |
| 06127 | TIAMINA CLORIDRATO 100 MG TAB | 124 | 0.08 | 9.30 |
| 06231 | TRAMADOL 50 MG/ML INY | 1,025 | 0.46 | 467.40 |
| 06239 | TRAMADOL CLORHIDRATO - 50 MG-TAB | 582 | 0.11 | 62.86 |
| 35708 | TUBO DE ASPIRACION NO CONDUCTIVO ESTERIL 3 mm x 7 mm x 3 m | 34 | 10.44 | 354.86 |
| 22259 | TUBO EN T PARA TUBO ENDOTRAQUEAL | 7 | 10.00 | 70.00 |
| 23778 | TUBO ENDOTRAQUEAL DESCARTABLE N° 3.0 CON BALON UNI | 1 | 5.25 | 5.25 |
| 22365 | TUBO ENDOTRAQUEAL DESCARTABLE N° 7.0 CON BALON UNI | 6 | 6.01 | 36.07 |
| 28417 | TUBO ENDOTRAQUEAL DESCARTABLE N° 4.5 CON BALON C | 3 | 5.25 | 15.75 |
| 25559 | TUBO ENDOTRAQUEAL DESCARTABLE N° 4.5 SIN BALON UNI | 1 | 14.19 | 14.19 |
| 25210 | TUBO ENDOTRAQUEAL DESCARTABLE N° 5.0 SIN BALON | 2 | 14.19 | 28.37 |
| 22364 | TUBO ENDOTRAQUEAL DESCARTABLE N° 6.0 CON BALON UNI | 4 | 7.13 | 28.50 |
| 22362 | TUBO ENDOTRAQUEAL DESCARTABLE N° 6.5 CON BALON | 4 | 5.25 | 21.00 |
| 25832 | TUBO ENDOTRAQUEAL DESCARTABLE N° 4.0 CON BALON UNI | 1 | 5.25 | 5.25 |
| 12704 | TUBO OROFARINGEO (TUBO DE MAYO) N° 6 UNI | 1 | 4.88 | 4.88 |
| 40803 | VALPROATO SODICO (TABLETA DE LIBERACION MODIFICADA) 500 MG TAB | 240 | 0.35 | 83.33 |
| 17771 | VALPROATO SODICO 250MG/5ML X 120 ML | 3 | 32.50 | 97.50 |
| 06471 | VANCOMICINA (COMO CLORHIDRATO) 500MG INY | 152 | 3.01 | 457.82 |
| 15247 | VARILLA DE ALUMINIO USO TRAUMAT. 20 CM | 6 | 31.25 | 187.50 |
| 12795 | VENDA DE YESO 4" X 5 YARDAS | 121 | 4.10 | 496.10 |
| 12798 | VENDA DE YESO 6" X 5 YARDAS | 32 | 8.44 | 269.98 |
| 12806 | VENDA ELASTICA 4" X 5 YARDAS | 122 | 1.44 | 175.31 |
| 12808 | VENDA ELASTICA 6" X 5 YARDAS | 79 | 2.04 | 160.92 |
| 06480 | VERAPAMILLO CLORHIDRATO 2.5 mg/mL INY 2 mL | 2 | 31.25 | 62.50 |
| 06502 | WARFARINA SODICA 5 MG TAB | 252 | 0.50 | 126.00 |
| 18101 | YODO POVIDONA ESPUMA 7.5 G/100ML (7.5%) - 120 ML | 33 | -5.63 | 185.63 |
| 06519 | YODO POVIDONA SOLUCION 10G/100ML (10%) -120 ML | 91 | 5.63 | 511.88 |
| | | | | 565,895.53 |

MINISTERIO DE SALUD
HOSPITAL NACIONAL DOS DE MAYO
OF. NIZA MELISSA RAMIREZ UCHUYPOJIA
COFF 19084
Jefe de Sección de Farmacia



DOCUMENTO TÉCNICO: PLAN DE CONTINGENCIA POR RECORRIDO PROCESIONAL DEL SEÑOR DE LOS MILAGROS
2024 DEL HOSPITAL NACIONAL "DOS DE MAYO"

ANEXO 06. Lista de retenes del Hospital



"Decenio de la Igualdad de Oportunidades para Mujeres y Hombres"
"Año del Bicentenario, de la consolidación de nuestra Independencia, y de la conmemoración de las heroicas batallas de Junín y Ayacucho"

MEMORANDUM N° 275 - DBS-Y-H-HNDM-2024

A : **Doctora. MARIA ELENA VERA CHALCO**
Coordinador del Equipo de Trabajo Gestión de Riesgo de Desastres

ASUNTO : **Programación de Retenes para el Plan de Contingencia por Recorrido procesional del Señor de los Milagros 2024**

REF. : **MEMORANDUM CIRCULAR N° 006-2024-ETGRD-HNDM**

FECHA : Lima, 16 de setiembre del 2024

Por medio del presente me es grato dirigirme a Usted a fin de saludarla cordialmente y a la vez en relación al documento de la referencia informarle la relación del personal designado como reten para el Plan de Contingencia por Recorrido procesional del Señor de los Milagros 2024 del Hospital Nacional Dos de Mayo.

| DÍAS | NOMBRES Y APELLIDOS |
|------------|--|
| Sábado 05 | - Dr. Luis Palma García - Lic. Marlene Cuellar Bautista - Lic. Santos Ccancoco Gastelu |
| Viernes 18 | - Dr. Carlos Delgado Silva - Lic. Luisa Guizado Pino - Lic. Marcela Rodríguez Crisostomo |
| Sábado 19 | - Dr. Luis Palma García - Lic. Marlene Cuellar Bautista - Lic. Blanca León Rondinel |
| Lunes 28 | - Dra. Ruth Hudtwalcker García - Lic. Luisa Guizado Pino - Lic. Abraham Luna Flores |
| Viernes 01 | - Dr. Carlos Delgado Silva - Lic. Luisa Guizado Pino - Lic. Jonathan Velásquez Cuba |

Sin otro particular me despido de Ud.

Atentamente

c.c.
- Archivo.
-RAHG/kcd

MINISTERIO DE SALUD
HOSPITAL NACIONAL "DOS DE MAYO"
Dra. RUTH A. HUDT WALCKER GARCIA
Dpto. Banco de Sangre y Hemoterapia
C.M.P. 63693 R.N.E. 38926

#DosDeMayoSomosTodos
#HumanizandoNuestroTrato



DOCUMENTO TÉCNICO: PLAN DE CONTINGENCIA POR RECORRIDO PROCESIONAL DEL SEÑOR DE LOS MILAGROS
2024 DEL HOSPITAL NACIONAL "DOS DE MAYO"



PERÚ Ministerio de Salud

Ministerio de la Promoción y
Asesoramiento en Salud

Hospital Nacional
Dos de Mayo

"Decenio de la Igualdad de oportunidad para Mujeres y Hombres"
"Año del Bicentenario de la consolidación de nuestra Independencia y de la conmemoración de las heroicas batallas de Junín y Ayacucho"

NOTA INFORMATIVA N° 00197-2024-SET-DECC-HNDM

A : **DR. HENRY YUPANQUI CALDERON**
Jefe del Departamento de Emergencia y Cuidados Críticos

ASUNTO: PROGRAMACIÓN DE RETENES PARA DOCUMENTO TÉCNICO: PLAN DE CONTINGENCIA
POR RECORRIDO PROCESIONAL DEL SEÑOR DE LOS MILAGROS DEL HOSPITAL
NACIONAL DOS DE MAYO

FECHA : Lima, 16 de Setiembre del 2024.

Me dirijo a usted para saludarlo cordialmente y a la vez hacerle llegar la programación de RETENES
POR el RECORRIDO PROCESIONAL DEL SEÑOR DE LOS MILAGROS DEL HOSPITAL NACIONAL
DOS DE MAYO, se detalla en el siguiente cuadro:

| ITEM | NOMBRE | FECHA | GUARDIA |
|------|----------------|-------------|---------|
| 1 | ANGEL FARRO | 01/10/2024 | DN |
| 2 | GABY MATIAS | 05 /10/2024 | DN |
| 3 | NURY LAZARO | 18/10/2024 | DN |
| 4 | RICHARD ARAUJO | 19/10/2024 | DN |
| 5 | JIMMY BONILLA | 28/10/2024 | DN |

Se envía a usted, para su atención y trámites correspondientes.

Atentamente;

MINISTERIO DE SALUD
HOSPITAL NACIONAL "DOS DE MAYO"

M.C. MARIA VICTORIA SALAZAR ORRILLO
Jefe del Servicio de Emergencia y Trauma Shock
C.M.P. 54516 R.N.E. 28040

C.c:
Archivo
MVSO/hgq



<http://hdosdemayo.gob.pe/portal/>
direcciongeneral@hdosdemayo.gob.pe

Parque Historia de la Medicina Peruana s/n
Cuadra 13 Av. Grau- Cercado de Lima



BICENTENARIO
DEL PERÚ
2021 - 2024



DOCUMENTO TÉCNICO: PLAN DE CONTINGENCIA POR RECORRIDO PROCESIONAL DEL SEÑOR DE LOS MILAGROS
2024 DEL HOSPITAL NACIONAL "DOS DE MAYO"



PROGRAMACIÓN DE RETENES PARA DOCUMENTO TÉCNICO: PLAN DE
CONTINGENCIA POR RECORRIDO PROCESIONAL DEL SEÑOR DE LOS
MILAGROS DEL HNDM DEL SERVICIO DE CUIDADOS CRÍTICOS

| FECHA | APELLIDOS Y NOMBRES | TURNOS | NUMERO DE CELULAR |
|----------|-----------------------------|------------------|-------------------|
| 05/10/24 | DR GONZALES RENGIFO PAULO | GUARDIA DIURNA | 956246071 |
| 05/10/24 | DR. ROJAS CONCHA HUGO | GUARDIA NOCTURNA | 923574534 |
| 18/10/24 | DR. CASTILLO SALINAS ANDRES | GUARDIA DIURNA | 958020527 |
| 18/10/24 | DR. VERAMATOS LOPEZ BRIAN | GUARDIA NOCTURNA | 979972063 |
| 19/10/24 | DR. LUQUE CHIPANA NESTOR | GUARDIA DIURNA | 970426460 |
| 19/10/24 | DR. GOMEZ ADUVIRI OSCAR | GUARDIA NOCTURNA | 986613275 |
| 28/10/24 | DR. BARRIGA CARI FERNANDO | GUARDIA DIURNA | 968784481 |
| 28/10/24 | DR. PINEDO AVILA JOHANN | GUARDIA NOCTURNA | 980060087 |
| 01/11/24 | DR. ARAUJO CASTILLO JESUS | GUARDIA DIURNA | 991917305 |
| 01/11/24 | DR. GAMARRA GARCIA ROGELIO | GUARDIA NOCTURNA | 993243304 |

MINISTERIO DE SALUD
HOSPITAL NACIONAL DOS DE MAYO
DR. RONAL ARTEAGA CARO
JEFE DEL SERVICIO DE CUIDADOS CRÍTICOS
EMP 44846 RNE 29284



<http://hdosdemayo.gob.pe/portal/>
direcciongeneral@hdosdemayo.gob.pe
hdosdemayo@hotmail.com

Parque Historia de la Medicina Peruana
s/n Alt. Cdra 13 Av. Grau- Cercado de Lima
Teléfono: 328-0028 Anexo 3209 // 328-1414



DOCUMENTO TÉCNICO: PLAN DE CONTINGENCIA POR RECORRIDO PROCESIONAL DEL SEÑOR DE LOS MILAGROS 2024 DEL HOSPITAL NACIONAL "DOS DE MAYO"

MINISTERIO DE SALUD
HOSPITAL NACIONAL DOS DE MAYO
RECEPCION
11 SEP 2024
SECTE INTRA H. N. SALUD
SERVICIOS GENERALES Y MANTENIMIENTO
Hora: 11:00 AM

| TURNO | NOMBRE Y APELLIDOS | TELEFONOS | | DOMICILIO |
|------------|----------------------------------|------------------------|--|--|
| | | CELULAR | | |
| 05/10/2024 | MEZA CAMAN EDGAR LINO | 995398913 990136861 | | MZ.E LT.8 VILLA DEL ROSARIO LOS OLIVOS BENARDO ALCEDO #119 EL AGUSTINO |
| 18/10/2024 | JHONNY ARENAS WILBER ANGELINO | 966565542 945118878 | | IR. QUIQUJUANA 115 INDEPENDENCIA ST.1 GP 5 Mz J LT.16 VILLA EL SALVADOR |
| 19/10/2024 | PEDRO GUERRERO JORGE CERRERES | 971708927 953899243 | | Maniscal Caceres Mz 05 S11 MZ.C.IT.21 PACHACAMAC-VILLA EL SALVADOR |
| 28/10/2024 | JHONNY ARENAS JOSE PORTUGAL | 966565542 980752414 | | IR QUIQUJUANA 115 INDEPENDENCIA AH.JAIME ZUBIETA MZC LT20 S.J.L. |
| 01/11/2024 | JOSE PORTUGAL CARLOS TUESTA | 980752414 953501492 | | AH.JAIME ZUBIETA MZC LT20 S.J.L. CALLE LOS ALAMOS # 642URB. LOS FICUS SANTA ANITA |

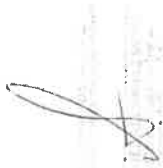
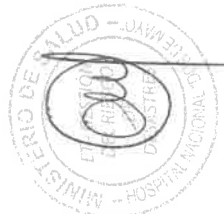
DOCUMENTO TÉCNICO: PLAN DE CONTINGENCIA POR RECORRIDO PROCESIONAL DEL SEÑOR DE LOS MILAGROS 2024 DEL HOSPITAL NACIONAL "DOS DE MAYO"

RETENES DE VIGILANCIA RECORRIDO SEÑOR DE LOS MILAGROS 2024

| FECHA | TURNO | NOMBRES Y APELLIDOS | TELEFONOS | | DOMICILIO |
|------------|--------|--------------------------|-----------|--|---|
| | | | CELULAR | | |
| 05/10/2024 | DIURNO | GUMEZ SOTELO JOSE | 985485525 | | MARCELINO TORRES 390 EL AGUSTINO |
| | NOCHE | RUDAS VILLA PEDRO PABLO | 920377979 | | JR. LOS HINOJOS 524 S.J.L |
| 18/10/2024 | DIURNO | WUILDER GUEVARA NUÑEZ | 993177060 | | JR. LOS HINOJOS 526 URB. LAS FLORES S.J.L |
| | NOCHE | JORGE GILES TIRADO | 989270253 | | CALLE HEFESTOS 192 URB. OLIMPO-SALAMANCA |
| 19/10/2024 | DIURNO | WUILDER GUEVARA NUÑEZ | 993177060 | | JR. LOS HINOJOS 526 URB. LAS FLORES S.J.L |
| | NOCHE | PAHUARA HINOZTOSA G. | 944819394 | | AV. PABLO PATRON 505 LA VICTORIA |
| 28/10/2024 | DIURNO | TARRILLO ZAMUDIO ANTONIO | 990978848 | | JR. HUANTA CERCADO DE LIMA |
| | NOCHE | LOZANO GALLEGOS NESTRO | 999271119 | | JR. LOS OCREOS -EL AGUSTINO |
| 01/11/2024 | DIURNO | GUMEZ SOTELO JOSE | 985485525 | | MARCELINO TORRES 390 EL AGUSTINO |
| | NOCHE | JORGE GILES TIRADO | 989270253 | | CALLE HEFESTOS 192 URB. OLIMPO-SALAMANCA |

HOSPITAL NACIONAL "DOS DE MAYO"
 GUMEZ SOTELO JOSE
 Director del Ego de la Unidad de Vigilancia
 en el Of. de Segu. Operativa y Mantenimiento



**DOCUMENTO TÉCNICO: PLAN DE CONTINGENCIA POR RECORRIDO PROCESIONAL DEL SEÑOR DE LOS MILAGROS
2024 DEL HOSPITAL NACIONAL "DOS DE MAYO"**

PROGRAMACIÓN DE SERVICIOS DE GUARDIA DE FUERZA

| Nº | TURNO | FECHA | PERSONAL | TEL |
|----|---------------|------------|-------------|-----------|
| 1 | GUARDIA DIA | 06.10.2024 | INCHAYOC... | 991320507 |
| 2 | GUARDIA NOCHE | 05.10.2024 | ... | 973278159 |
| 3 | GUARDIA DIA | 18.10.2024 | ... | 943372069 |
| 4 | GUARDIA NOCHE | 18.10.2024 | ... | 997427678 |
| 10 | GUARDIA DIA | 19.10.2024 | ... | 900564365 |
| 11 | GUARDIA NOCHE | 19.10.2024 | ... | 943372069 |
| 12 | GUARDIA DIA | 28.10.2024 | ... | 980112224 |
| 13 | GUARDIA NOCHE | 28.10.2024 | ... | 997427678 |
| 14 | GUARDIA DIA | 01.11.2024 | ... | 991320507 |
| 15 | GUARDIA NOCHE | 01.11.2024 | ... | 973278159 |

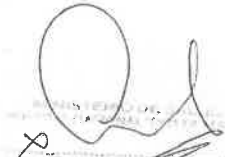
 DR. JONNY E. SANCHEZ AYDADA
 Médico Asesor
 Unidad de Gestión de Servicios de Emergencia y Atención Primaria
 RE - 2024



DOCUMENTO TÉCNICO: PLAN DE CONTINGENCIA POR RECORRIDO PROCESIONAL DEL SEÑOR DE LOS MILAGROS 2024 DEL HOSPITAL NACIONAL "DOS DE MAYO"

HOSPITAL NACIONAL DOS DE MAYO - DEPARTAMENTO DE MEDICINA INTERNA
ROL DETEREN POR EL SEÑOR DE LOS MILAGROS-2024

| | 05/10/2024 | 14/10/2024 | 19/10/2024 | 28/10/2024 | 01/11/2024 |
|--------------|--------------------------------|--------------------------------|---------------------------------|--------------------------------|------------------------------|
| 8:00-14:00h | Dr. Wulfi Valqui-San Pedro | Dr. Luis Vilchez-San Pedro | Dr. Anthony Acosta-Santa Ana | Dr. Wulfi Valqui-San Pedro | Dr. Cesar Gamarra-San Andres |
| 14:00-20:00h | Dr. Wulfi Valqui-San Pedro | Dra. Natalia Vasquez-San Pedro | Dr. Segundo Aguilar-Santa Ana | Dra. Sofia Huamani-San Pedro | Dr. Cesar Gamarra-San Andres |
| 20:00-8:00h | Dra. Natalia Vasquez-San Pedro | Dra. Sofia Huamani-San Pedro | Dr. Ricardo Valcarcel-Santa Ana | Dra. Natalia Vasquez-San Pedro | Dr. Moises Blas-San Andres |

N° Telefonos

Dr. Anthony Acosta Velasquez
Dr. Ricardo Valcarcel Vega
Dra. Sofia Huamani Bravo
Dr. Segundo Aguilar Herrera
Dra. Natalia Vasquez Medico

956109770
940369680
959713665
999513842
842075537

Dr. Wulfi Valqui Caceres
Dr. Cesar Gamarra Ayarza
Dr. Luis Vilchez Garcia
Dr. Moisés Blas Arroyo

996839516
960826871
966502828
948821257

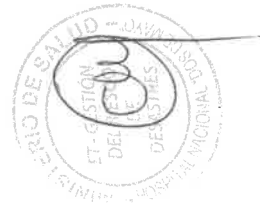

MINISTERIO DE SALUD
DIRECCION GENERAL DE ATENCION PRIMARIA
DEPARTAMENTO DE MEDICINA INTERNA
HOSPITAL NACIONAL DOS DE MAYO
Dr. Wulfi Valqui Caceres
Dr. Cesar Gamarra Ayarza
Dr. Luis Vilchez Garcia
Dr. Moisés Blas Arroyo

DOCUMENTO TÉCNICO: PLAN DE CONTINGENCIA POR RECORRIDO PROCESIONAL DEL SEÑOR DE LOS MILAGROS 2024 DEL HOSPITAL NACIONAL "DOS DE MAYO"

ROL DE RETEN - OCTUBRE 2024 - OPTO DE CIRUGIA

| | LUNES | MARTES | MIÉRCOLES | JUEVES | VIERNES | SABADO | DOMINGO |
|----------------------|------------------------|------------------------|------------------------|------------------------|------------------------|------------------------|------------------------|
| Cirugía General | Dr. Antonio Chacabarro | Dr. Carlos Inza | Dr. Roberto Chacabarro | Dr. José Rodríguez | Dr. Luis Ramallo | Dr. Eloy Paredez | Dr. Eloy Paredez |
| Neurocirugía | Dr. Juan Carlos López | Dr. Juan Carlos López | Dr. Juan Carlos López | Dr. Juan Carlos López | Dr. Juan Carlos López | Dr. Juan Carlos López | Dr. Juan Carlos López |
| Otorrinolaringología | Dr. Raúl H. Torres | Dr. Raúl H. Torres | Dr. Raúl H. Torres | Dr. Raúl H. Torres | Dr. Raúl H. Torres | Dr. Raúl H. Torres | Dr. Raúl H. Torres |
| Ortopedia | Dr. Ana Antonia | Dr. Ana Antonia | Dr. Ana Antonia | Dr. Ana Antonia | Dr. Ana Antonia | Dr. Ana Antonia | Dr. Ana Antonia |
| Cirugía plástica | Dr. Randy Flores | Dr. Randy Flores | Dr. Randy Flores | Dr. Randy Flores | Dr. Randy Flores | Dr. Randy Flores | Dr. Randy Flores |
| C. Pediatría | Dr. Nancy Mendoza | Dr. Nancy Mendoza | Dr. Nancy Mendoza | Dr. Nancy Mendoza | Dr. Nancy Mendoza | Dr. Nancy Mendoza | Dr. Nancy Mendoza |
| Urología | Dr. Loreley Cardenas | Dr. Loreley Cardenas | Dr. Loreley Cardenas | Dr. Loreley Cardenas | Dr. Loreley Cardenas | Dr. Loreley Cardenas | Dr. Loreley Cardenas |
| Cabeza y Cuello | Dr. César Vallejo | Dr. César Vallejo | Dr. César Vallejo | Dr. César Vallejo | Dr. César Vallejo | Dr. César Vallejo | Dr. César Vallejo |
| Cardiología | Dr. María Robles | Dr. María Robles | Dr. María Robles | Dr. María Robles | Dr. María Robles | Dr. María Robles | Dr. María Robles |
| Neuroradiología | Dr. Alberto Valdez | Dr. Alberto Valdez | Dr. Alberto Valdez | Dr. Alberto Valdez | Dr. Alberto Valdez | Dr. Alberto Valdez | Dr. Alberto Valdez |
| Oftalmología | Dr. Marvin Sandoval | Dr. Marvin Sandoval | Dr. Marvin Sandoval | Dr. Marvin Sandoval | Dr. Marvin Sandoval | Dr. Marvin Sandoval | Dr. Marvin Sandoval |
| Endocrinología | Dr. Isabel Ugo | Dr. Isabel Ugo | Dr. Isabel Ugo | Dr. Isabel Ugo | Dr. Isabel Ugo | Dr. Isabel Ugo | Dr. Isabel Ugo |
| Patología | Dr. Randy Flores | Dr. Randy Flores | Dr. Randy Flores | Dr. Randy Flores | Dr. Randy Flores | Dr. Randy Flores | Dr. Randy Flores |
| Neurología | Dr. Leopoldo Samaniego | Dr. Leopoldo Samaniego | Dr. Leopoldo Samaniego | Dr. Leopoldo Samaniego | Dr. Leopoldo Samaniego | Dr. Leopoldo Samaniego | Dr. Leopoldo Samaniego |
| Psiquiatría | Dr. Juan León | Dr. Juan León | Dr. Juan León | Dr. Juan León | Dr. Juan León | Dr. Juan León | Dr. Juan León |
| Neumología | Dr. Yadir Guevara | Dr. Yadir Guevara | Dr. Yadir Guevara | Dr. Yadir Guevara | Dr. Yadir Guevara | Dr. Yadir Guevara | Dr. Yadir Guevara |
| Cardiología | Dr. Rafael Marañón | Dr. Rafael Marañón | Dr. Rafael Marañón | Dr. Rafael Marañón | Dr. Rafael Marañón | Dr. Rafael Marañón | Dr. Rafael Marañón |
| Neumología | Dr. José Rivadeneira | Dr. José Rivadeneira | Dr. José Rivadeneira | Dr. José Rivadeneira | Dr. José Rivadeneira | Dr. José Rivadeneira | Dr. José Rivadeneira |
| Cabeza y Cuello | Dr. María Robles | Dr. María Robles | Dr. María Robles | Dr. María Robles | Dr. María Robles | Dr. María Robles | Dr. María Robles |
| Cirugía General | Dr. Edwin Barragan | Dr. Edwin Barragan | Dr. Edwin Barragan | Dr. Edwin Barragan | Dr. Edwin Barragan | Dr. Edwin Barragan | Dr. Edwin Barragan |
| Neurocirugía | Dr. Luis Contreras | Dr. Luis Contreras | Dr. Luis Contreras | Dr. Luis Contreras | Dr. Luis Contreras | Dr. Luis Contreras | Dr. Luis Contreras |
| Otorrinolaringología | Dr. José Mazausti | Dr. José Mazausti | Dr. José Mazausti | Dr. José Mazausti | Dr. José Mazausti | Dr. José Mazausti | Dr. José Mazausti |
| Ortopedia | Dr. Randy Flores | Dr. Randy Flores | Dr. Randy Flores | Dr. Randy Flores | Dr. Randy Flores | Dr. Randy Flores | Dr. Randy Flores |
| Cirugía plástica | Dr. Ana Antonia | Dr. Ana Antonia | Dr. Ana Antonia | Dr. Ana Antonia | Dr. Ana Antonia | Dr. Ana Antonia | Dr. Ana Antonia |
| C. Pediatría | Dr. Iván León | Dr. Iván León | Dr. Iván León | Dr. Iván León | Dr. Iván León | Dr. Iván León | Dr. Iván León |
| Urología | Dr. Walter Amar | Dr. Walter Amar | Dr. Walter Amar | Dr. Walter Amar | Dr. Walter Amar | Dr. Walter Amar | Dr. Walter Amar |
| Cabeza y Cuello | Dr. José Rivadeneira | Dr. José Rivadeneira | Dr. José Rivadeneira | Dr. José Rivadeneira | Dr. José Rivadeneira | Dr. José Rivadeneira | Dr. José Rivadeneira |
| Cirugía General | Dr. Antonio Delgado | Dr. Antonio Delgado | Dr. Antonio Delgado | Dr. Antonio Delgado | Dr. Antonio Delgado | Dr. Antonio Delgado | Dr. Antonio Delgado |
| Neurocirugía | Dr. Luis Contreras | Dr. Luis Contreras | Dr. Luis Contreras | Dr. Luis Contreras | Dr. Luis Contreras | Dr. Luis Contreras | Dr. Luis Contreras |
| Otorrinolaringología | Dr. José Mazausti | Dr. José Mazausti | Dr. José Mazausti | Dr. José Mazausti | Dr. José Mazausti | Dr. José Mazausti | Dr. José Mazausti |
| Ortopedia | Dr. Randy Flores | Dr. Randy Flores | Dr. Randy Flores | Dr. Randy Flores | Dr. Randy Flores | Dr. Randy Flores | Dr. Randy Flores |
| Cirugía plástica | Dr. Ana Antonia | Dr. Ana Antonia | Dr. Ana Antonia | Dr. Ana Antonia | Dr. Ana Antonia | Dr. Ana Antonia | Dr. Ana Antonia |
| C. Pediatría | Dr. Iván León | Dr. Iván León | Dr. Iván León | Dr. Iván León | Dr. Iván León | Dr. Iván León | Dr. Iván León |
| Urología | Dr. Walter Amar | Dr. Walter Amar | Dr. Walter Amar | Dr. Walter Amar | Dr. Walter Amar | Dr. Walter Amar | Dr. Walter Amar |
| Cabeza y Cuello | Dr. José Rivadeneira | Dr. José Rivadeneira | Dr. José Rivadeneira | Dr. José Rivadeneira | Dr. José Rivadeneira | Dr. José Rivadeneira | Dr. José Rivadeneira |
| Cirugía General | Dr. Vanessa Huamán | Dr. Vanessa Huamán | Dr. Vanessa Huamán | Dr. Vanessa Huamán | Dr. Vanessa Huamán | Dr. Vanessa Huamán | Dr. Vanessa Huamán |
| Neurocirugía | Dr. Luis Contreras | Dr. Luis Contreras | Dr. Luis Contreras | Dr. Luis Contreras | Dr. Luis Contreras | Dr. Luis Contreras | Dr. Luis Contreras |
| Otorrinolaringología | Dr. José Mazausti | Dr. José Mazausti | Dr. José Mazausti | Dr. José Mazausti | Dr. José Mazausti | Dr. José Mazausti | Dr. José Mazausti |
| Ortopedia | Dr. Randy Flores | Dr. Randy Flores | Dr. Randy Flores | Dr. Randy Flores | Dr. Randy Flores | Dr. Randy Flores | Dr. Randy Flores |
| Cirugía plástica | Dr. Ana Antonia | Dr. Ana Antonia | Dr. Ana Antonia | Dr. Ana Antonia | Dr. Ana Antonia | Dr. Ana Antonia | Dr. Ana Antonia |
| C. Pediatría | Dr. Iván León | Dr. Iván León | Dr. Iván León | Dr. Iván León | Dr. Iván León | Dr. Iván León | Dr. Iván León |
| Urología | Dr. Walter Amar | Dr. Walter Amar | Dr. Walter Amar | Dr. Walter Amar | Dr. Walter Amar | Dr. Walter Amar | Dr. Walter Amar |
| Cabeza y Cuello | Dr. José Rivadeneira | Dr. José Rivadeneira | Dr. José Rivadeneira | Dr. José Rivadeneira | Dr. José Rivadeneira | Dr. José Rivadeneira | Dr. José Rivadeneira |



PROGRAMACION DE RETENES POR RECORRIDO PROCESIONAL
 DEL SEÑOR DE LOS MILAGROS DEL HNDM 2024
 DEPARTAMENTO DE GINECO OBSTETRICIA

| FECHA | TURNOS | NOMBRES Y APELLIDOS | N° CELULAR |
|------------|--------|---------------------------------|------------|
| 5/10/2024 | DIA | Dr. Minchola Vega Jorge | 968496317 |
| | NOCHE | Dr. Torres Calcina Josue Manuel | 950747753 |
| 18/10/2024 | DIA | Dra. Molina Maldonado Beatriz | 938193102 |
| | NOCHE | Dra. Vicuña Segura Raida Aida | 980157760 |
| 19/10/2024 | DIA | Dra. Leguia Leguia Jessica | 989258026 |
| | NOCHE | Dra. Vicuña Segura Raida Aida | 980157760 |
| 28/10/2024 | DIA | Dr. Pinao Egocheaga Deyvis | 989779544 |
| | NOCHE | Dra. Bravo Jara Gladys | 945291246 |
| 1/11/2024 | DIA | Dr. Torres Calcina Josue Manuel | 950747753 |
| | NOCHE | Dra. Bravo Jara Gladys | 945291246 |



| PROGRAMACION DE RETENES POR RECORRIDO PROCESIONAL DEL SEÑOR DE LOS MILAGROS DEL SERVICIO DE NEONATOLOGIA Y CUIDADOS CRITICOS | | |
|--|-----------------------------|--------------------------------|
| OCT./NOV. /2024 | APELLIDOS Y NOMBRES | |
| FECHA | DIA 8 AM. - 8 PM. | NOCHE 8PM. - 8 AM. |
| 05/10/2024 | AGUIRRE LOPEZ, Juan Enrique | ALATRISTA AVILA, Juan |
| 18/10/2024 | CHUMPITAZ CASTILLO, Amalia | BURGA CHUMACERO, Flor de María |
| 19/10/2024 | KIYOHARA OKAMOTO, Rosario | FUERTE ASTOCONDOR, Marín |
| 28/10/2024 | RAMIREZ VIZCARRA, Ronald | PONCE SALAS, Jorge |
| 01/11/2024 | SUAREZ ABREGU, Ada | VARGAS ARAGON, Margot |



PERÚ Ministerio de Salud

"Decenio de la Igualdad de Oportunidades para Mujeres y Hombres"
 "Año del Fortalecimiento de la Gobernancia Nacional"



PROGRAMACION DE RETENES DE MÉDICOS DEL SERVICIO DE PEDIATRIA, EMERGENCIA Y CUIDADOS CRITICOS PARA EL "PLAN DE CONTINGENCIA POR RECORRIDO PROCESIONAL DEL SEÑOR DE LOS MILAGROS DEL HNDM"

| MEDICOS | TELF. CELULAR | DOMICILIO | DIAS DISPONIBLES |
|------------------------------------|---------------|---|------------------|
| Edwards Fernando LLAVE HEREDIA | 949172350 | Calle San Lorenzo 132 - Dpto. 302 Surquillo | 05 octubre |
| Milagros Ysabel QUIRICO TOPRES | 991151972 | Calle Eduardo Lizarraburu 282 - San Borja | 18 octubre |
| José Eraldo ALBUJAR ZAPATA | 998252698 | Calle Sta. Rosa B. 33 Urb. Camacho La Molina | 19 octubre |
| Walter Antonio PEÑA VÁSQUEZ | 986616789 | Jr. La Paz 261 - Dpto. 301 Urb. Sta. Patricia La Molina | 28 octubre |
| Hernán Roberto A. ALCRINA CUERFERO | 986611722 | Av. Ancrés Tinoco 279 - Surco | 01 noviembre |

[Handwritten signature]



ANEXO 07. Lista de Conformación de Brigadistas

| Nombre | Apellido | DNI | Número de teléfono | Departamento / oficina | Correo electrónico | Dirección |
|---------------------|---------------------------------|----------|--------------------|------------------------|---------------------------|--|
| Leyden Hugo | Boza Baltazar | 71608253 | 962989356 | Enfermería | hugo.boza.1223@gmail.com | Prolongación Lucanas 795 - La Victoria |
| Yuly Luisa | Cruz Palomino | 10552813 | 945138832 | Enfermería | Yuly_cp@yahoo.es | Calle José María Sert 180 – dpto. 401 San Borja |
| Jackeline Jennet | De la Cruz Rojas vda de Sánchez | 44208780 | 959774367 | Enfermería | kendappa16@hotmail.com | Av Los Diplomáticos Mz M lte13 Coop. Las Magnolias |
| Daniel René | Márquez Torres | 40471069 | 982005871 | Radiodiagnóstico | danielrene379@gmail.com | Calle Guillermo Almenara 199 |
| María Virginia | Mera Quiróz | 09134123 | 920223770 | Enfermería | vickymary1967@hotmail.com | HH. Nazareno Mz. Lote 17 S. J. M. |
| Karen Lisseth | Quenaya Amasifuén | 41439634 | 994685820 | Gineco obstetricia | karenquenaya@gmail.com | Jr. Medrano Silva 397 Barranco |
| Janes Jacob | Yupanqui Huamán | 41772396 | 938121580 | Enfermería | yupanquijacob@gmail.com | Mz N lote. 4 Villa Huanta S.J.L. |
| Florentina | Solano Leaña | 09937127 | 996738449 | Enfermería | florasolano27@gmail.com | Urb. Mariscal Cáceres, Mz D6 lote 46, S.J.L. |
| Mithcell Yoel | Torres Zavaleta | 10679895 | 949662890 | Enfermería / CCV | b121sanidad@gmail.com | Jr. Las Juncias 773, Urb. Las Flores de Primavera |
| Christian Guillermo | Chávez Paredes | 10662357 | 992510942 | ESNI (vacunación) | cronaldo2377@gmail.com | Av. Próceres de la Independencia 470, S.J.L. |

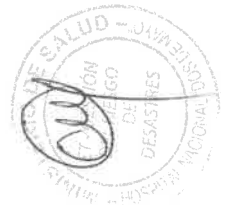

DOCUMENTO TÉCNICO: PLAN DE CONTINGENCIA POR RECORRIDO PROCESIONAL DEL SEÑOR DE LOS MILAGROS 2024 DEL HOSPITAL NACIONAL "DOS DE MAYO"

| | | | | | | |
|-----------------|--------------------|-----------|-------------|-----------------------------------|----------------------------|--|
| Tamara Carolina | Barra Tello | 06060572 | 964 507 271 | Enfermería | tbarra@gmail.com | Rodríguez de Mendoza 215 |
| Rosa Virginia | Florián Lescano | 10027933 | 996080187 | Servicio de Urología | rovi80@hotmail.com | Hospital Nacional Dos de Mayo |
| Carmen Rosa | Bedón Gamarra | 08967035 | 938255157 | Oficina de Seguridad y Vigilancia | carmen.bedong@gmail.com | Jr. San Alberto 142 V.M.T. |
| Flora | Crisanto Flores | 42445909 | 992618575 | Dpto. Enfermería | florcitacf22@gmail.com | Mz. D/lot.1 fortaleza del Paraíso, José Carlos Mariátegui de Villa María del Triunfo |
| Jorge Alexander | Chávez Tito | 44323679 | 924696264 | OSGM / Transporte | nicoalevane1@gmail.com | Urb. El asesor 2 Mz. D Lt. 37 - Santa Anita |
| José Manuel | Dora Moscoso | 45457404 | 982012264 | | jdora@ucss.edu.pe | Jr. Bolívar 345, Int b San Miguel |
| María Giovanna | Gonzales Callizaya | 10324636 | 956254152 | Dpto. de Enfermería | giova2523@hotmail.com | Av San Felipe 140 Urbanización Villa Marina, Chorrillos |
| Katty Dolores | Castañeda Mayta | 40420319 | 965616118 | Serv. Traumatología | KCMAYTA25@GMAIL.COM | Sector 2 Grupo 21 Mza. H lote 17 Villa El Salvador |
| Carmen Rosario | Ñaupari Aguilar | 09234082 | 995898455 | Enfermería | rosario_vdn@hotmail.com | Urbanización El Asesor 2 mz D lote 37 |
| Carlos | Colmenares | 002241934 | 942906788 | Seguridad | thcarlos27@gmail.com | Hospital Dos de Mayo |
| Ana | Chipana Huamani | 80189966 | 944778709 | Departamento | anachipana907@gmail.com | Pedro Paulet 176 SMP |
| Rosa María | Cortez Sánchez | 25683059 | 971151771 | Hospital Dos de Mayo | brimar_23@hotmail.com | Ciudad Del Pescador V 2 Bellavista Lote 28 |
| Cecilia Yobana | Cayo Hernández | 21540709 | 996582493 | Enfermería | kacesy35@gmail.com | Viviano Paredes 319 SJM |
| Susy Aurora | Bardales García | 25843144 | 993463052 | Enfermería | susybardales32@hotmail.com | Cond. Parques de la Huaca II Etapa Edif. 13, Dpto. 303 San Miguel |

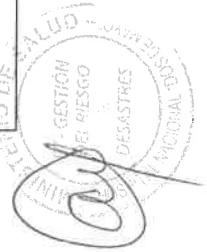

DOCUMENTO TÉCNICO: PLAN DE CONTINGENCIA POR RECORRIDO PROCESIONAL DEL SEÑOR DE LOS MILAGROS 2024 DEL HOSPITAL NACIONAL "DOS DE MAYO"

| | | | | | | |
|--------------------|-------------------|----------|-------------|----------------------------------|--------------------------------------|--|
| Jesús Salvador | Flores Rayme | 09693243 | 997725480ma | Mantenimiento / Transporte | jesussalvadorfloresrayme2@gmail.com | Av.arriba Perú # 742 Villa el Salvador |
| Marcos Enrique | Tarazona Romero | 41224706 | 952048622 | Emergencias y Desastres | marco_med18@hotmail.com | Av. Parque B y Calle Dos Mz I Lt 1 Parques del Agustino conj/res los Robles, Edif 22 Dpto. 401 |
| Graciela Margarita | Vargas Ucañan | 07741781 | 993343502 | Enfermería- consulta externa | gmvu4123@gmail.com | Av. Miguel Grau cdra. 13 - Lima |
| Carmen Rosa | Chiroque Castillo | 10434447 | 941713060 | Enfermería | chiroquecastillocarmenrosa@gmail.com | Jr. Huanta 165 interior 8 |
| Noel Jesús | Mora Quispe | 46920798 | 928122461 | Of. Servicios Generales y Manto. | jm.restauratucasa@hotmail.com | Reino Unido Mza. 12 San Gabriel V.M.T. |
| Lupe Elizabeth | Portal Villegas | 07079039 | 999337902 | Enfermería | lupeportalv26@gmail.com | Calle Sta. Rosita 181 La Menacho 2° El Agustino |
| Luis Alberto | Ramos Honorio | 42180882 | 953815555 | Of. Servicios Generales y Manto. | luisalberto.rhonorio@hotmail.com | Sector 10 grupo 2 manzana F lote 04 |
| Carmen Flora | Sierra Omini | 24601792 | 998 484 340 | Gineco-Obstetricia | siocar7@gmail.com | Los Pelicanos 218 Urb. San José Callao |
| Carmen Rosario | Ñaupari Aguilar | 09234082 | 995898455 | Enfermería | rosario_vdh@hotmail.com | Urb El Asesor II Mz D Lote 37 |
| Miguel Ignacio | Alcarraz. Moya | 07686625 | 984245786 | Unidad de Transporte | miguellito3dh2m@hotmail.com | Luriganchos Chosica |



Anexo 08. Directorio Telefónico de la Institución

(Se cuenta con un ejemplar en la Central Telefónica, Jefatura de Guardia y Oficina de Comunicaciones)

